中共浙江省委主管主办
一本见证当代浙江发展的杂志

今日浙江

2021
23
总第686期
半月刊

学习贯彻省委十四届十次全会精神

ISSN 1008-0260
中国期刊方阵双效期刊
华东地区优秀期刊
9 771008 026217 23>

讲文明树新风 公益广告

中国精神　中国形象　中国文化　中国表达

关爱自然　我绿家园

郭长安作

进一步统一思想统一意志统一行动

本刊评论员

党的十九届六中全会是在中国共产党开启新百年新征程、中国特色社会主义展现新时代新气象、中华民族伟大复兴续写新奇迹新篇章的关键时期，召开的一次具有里程碑意义的大会，政治承载厚重、理论贡献突出、历史意义重大。全会通过的历史决议，全面总结党的百年奋斗重大成就和历史经验，是一份具有历史穿透力、政治动员力、思想引领力、行动感召力的纲领性文件，是一部彰显百年大党政治成熟度、形象辨识度、战略制胜度的马克思主义光辉文献。习近平总书记在全会上所作的工作报告和重要讲话，回望历史、面向未来，思想深邃、内涵丰富，通篇闪耀着马克思主义真理光辉、洋溢着五千年中华文化智慧精华、凝结着百年大党宝贵经验、彰显着人民领袖人格魅力，标志着我们党对共产党执政规律、社会主义建设规律、人类社会发展规律的认识达到了历史新高度，为我们奋进新时代、夺取新胜利注入了强大信心和巨大力量。

日前召开的省委十四届十次全体（扩大）会议，深入学习贯彻党的十九届六中全会精神，深刻认识把握“两个确立”的决定性意义，深刻认识把握实现马克思主义中国化新的飞跃的开创性意义，深刻认识把握开创中国特色社会主义新时代的历史性意义，深刻认识把握党百年奋斗重大成就的标志性意义，深刻认识把握党百年奋斗历史经验的根本性意义，深刻认识把握坚定不移推进共同富裕的时代性意义，深刻认识把握发出实现第二个百年奋斗目标动员令的战略性意义，深刻认识把握以伟大自我革命引领伟大社会革命的变革性意义，推动全省党员干部进一步把思想和行动统一到党的十九届六中全会精神上来，真正统一思想、统一意志、统一行动。

中国共产党在浙江的百年奋斗历程，波澜壮阔、辉煌精彩，这其中最鲜明的底色就是“红色根脉”。中国共产党在南湖红船诞生，这是“红色根脉”的源头坐标。浙江是习近平新时代中国特色社会主义思想重要萌发地，这是“红色根脉”的新时代标识。浙江作为“红色根脉”，在忠诚拥护“两个确立”、坚决做到“两个维护”上，有着真挚的思想情感、深刻的体验认识、扎实的实践基础、丰硕的制度成果。习近平同志在浙江工作期间作出“八八战略”重大决策部署，在省域层面对中国特色社会主义进行了卓有成效的理论创新和实践创新，为习近平新时代中国特色社会主义思想的形成打下了扎实的实践根基、提供了丰富的理论素材。18年来，浙江坚定不移沿着“八八战略”指引的道路奋勇前进，实现了从经济大省向经济强省、从对内对外开放向深度融入全球、从总体小康向高水平全面小康的跃变，充分彰显了习近平新时代中国特色社会主义思想的真理力量和实践伟力，在探索实践中积累形成了宝贵的思想财富、物质财富、精神财富。

当前，我们已经开启了全面建设社会主义现代化国家新征程，踏上了实现第二个百年奋斗目标新的赶考之路。新时代新征程任重道远，新使命新愿景催人奋进。全省上下要坚定不移做“两个确立”忠诚拥护者、“两个维护”示范引领者，深入学习贯彻党的十九届六中全会和省委十四届十次全会精神，紧扣“五大历史使命”，牢固树立“没有走在前列也是一种风险”的紧迫感和忧患意识，忠实践行“八八战略”、奋力打造“重要窗口”，争创社会主义现代化先行省，高质量发展建设共同富裕示范区，主动塑造变革性实践、突破性进展、标志性成果，全力放大新时代新征程浙江干在实处、走在前列、勇立潮头的新优势，努力在新的赶考之路上为全国大局作出新的更大贡献，以优异成绩迎接党的二十大和省第十五次党代会召开！今

编辑出版《今日浙江》杂志社　地址 杭州市省行政中心8号楼　门户网站 www.jrzj.cn　电子信箱 jrzj@zjswb.cn
编辑部（0571）87052244　办公室（0571）87058031　广告发行部（0571）87053116　88909989

中共浙江省委主管主办

今日浙江

23
2021
半月刊
总第686期
12月15日出版
华东地区优秀期刊
刊号 ISSN 1008—0260
CN33—1213/D
邮发代号 32—46

>>今浙论坛

01　进一步统一思想统一意志统一行动/本刊评论员

>>领导要论

08　深入学习贯彻党的十九届六中全会精神
坚定不移做“两个确立”忠诚拥护者 “两个维护”示范引领者/袁家军

P17

本期关注

学习贯彻省委十四届十次全会精神

中共浙江省委十四届十次全会坚持以习近平新时代中国特色社会主义思想为指导，深入学习贯彻党的十九届六中全会精神，从党的百年奋斗历程中不断汲取智慧和力量，推动全省党员干部坚定不移做“两个确立”忠诚拥护者、“两个维护”示范引领者，守好“红色根脉”、打造“重要窗口”，高质量发展建设共同富裕示范区，以优异成绩迎接党的二十大召开。

18　以忠诚担当姿态走好新时代的赶考之路
——中共浙江省委十四届十次全体（扩大）会议综述
/本刊记者　叶　慧

24　奋力交出新时代新征程的高分答卷
——市委书记谈贯彻落实省委十四届十次全会精神
/刘　捷　彭佳学　刘小涛等

编辑指导委员会

主　　任　陈奕君
副 主 任　吴伟平
　　王文滋
　　童笑柳

委　　员　（按姓氏笔画排列）

马小秋　王　军　王文滋　王良海
王海超　王通林　毛宏芳　冯波声
朱　晨　朱建明　刘云华　刘永艺
杨周顺　来颖杰　吴伟平　吴伟斌
张伟斌　陆　维　陈奕君　郑文纲
周凌翔　郑才法　孟　刚　施惠芳
敖考权　钱仲良　徐　旭　童笑柳
谢济建　谢　辉　暨军民

社　　长
总　　编　郑文纲

副 社 长　杨周顺
副 总 编　马跃明　马剑沁

责任编辑　叶　慧　邵玩玩

版面设计　戴天才　赵　磊

人民网 中国共产党新闻 cpc.people.com.cn
本刊合作伙伴

特别鸣谢

中共浙江省委政法委员会
中共浙江省委直属机关工作委员会
浙江省民政厅
浙江省司法厅
浙江省自然资源厅
浙江省住房和城乡建设厅
浙江省农业农村厅
浙江省文化和旅游厅
浙江省应急管理厅
浙江省人民政府国有资产监督管理委员会
国家税务总局浙江省税务局
浙江省市场监督管理局
共青团浙江省委员会
杭州钢铁集团有限公司
浙江省能源集团有限公司
财通证券股份有限公司
中信银行杭州分行
中国邮政储蓄银行浙江省分行
物产中大集团股份有限公司
中共温州市委　温州市人民政府
中共湖州市委　湖州市人民政府
中共嘉兴市委　嘉兴市人民政府
中共金华市委　金华市人民政府
中共衢州市委　衢州市人民政府
中共舟山市委　舟山市人民政府
中共台州市委　台州市人民政府
中共丽水市委　丽水市人民政府
中共上城区委　上城区人民政府
中共西湖区委　西湖区人民政府
中共萧山区委　萧山区人民政府
中共余杭区委　余杭区人民政府
中共临平区委　临平区人民政府
中共临安区委　临安区人民政府
中共桐庐县委　桐庐县人民政府
中共建德市委　建德市人民政府
中共海曙区委　海曙区人民政府
中共江北区委　江北区人民政府
中共镇海区委　镇海区人民政府
中共北仑区委　北仑区人民政府
中共鄞州区委　鄞州区人民政府
中共慈溪市委　慈溪市人民政府
中共乐清市委　乐清市人民政府
中共瑞安市委　瑞安市人民政府

邮编 310007 传真 (0571)87058067 定价 9元 本刊常年法律顾问 朱 欣
印刷 中共浙江省委办公厅综合服务中心 电话 (0571)87052245 期刊编校无差错承诺单位

版权声明 本刊已许可本刊合作单位以数字化方式复制、汇编、发行、信息网络传播本刊全文，相关著作权使用费与本刊稿酬一次性给付。作者向本刊提交文章发表的行为视为同意我刊上述声明。

>>不忘初心 牢记使命

46 扎实做好共同富裕统计监测工作/张 斌

富强浙江

48 “童装之都”的“品质革命”/王道文 温作垒

法治浙江

50 打造法治政府建设“金名片”/本刊记者 沈佳薇

文化浙江

52 敬天忆祖共祭冬/许淑瑶

平安浙江

54 让家和万事兴成为浙江幸福图景/王文娟

美丽浙江

56 “地灾智治”抢出新跑道/本刊记者 杨 晨

清廉浙江

58 变“急难愁盼”为“满意清单”/赵晓林 陈 萌

>>专栏

60 “坝里石仓”的振兴之路/王建华

61 “百年恰是风华正茂”的“秘诀”/叶小文

>>钱江漫笔

62 利民之事 丝发必兴/罗正然

P48 “童装之都”的“品质革命”

P50 打造法治政府建设“金名片”

P54 让家和万事兴成为浙江幸福图景

中共文成县委 文成县人民政府
中共泰顺县委 泰顺县人民政府
中共龙港市委 龙港市人民政府
中共德清县委 德清县人民政府
中共秀洲区委 秀洲区人民政府
中共嘉善县委 嘉善县人民政府
中共平湖市委 平湖市人民政府
中共海盐县委 海盐县人民政府
中共桐乡市委 桐乡市人民政府
中共越城区委 越城区人民政府
中共柯桥区委 柯桥区人民政府
中共上虞区委 上虞区人民政府
中共诸暨市委 诸暨市人民政府
中共嵊州市委 嵊州市人民政府
中共婺城区委 婺城区人民政府
中共金东区委 金东区人民政府
中共东阳市委 东阳市人民政府
中共义乌市委 义乌市人民政府
中共永康市委 永康市人民政府
中共磐安县委 磐安县人民政府
中共衢江区委 衢江区人民政府
中共龙游县委 龙游县人民政府
中共江山市委 江山市人民政府
中共开化县委 开化县人民政府
中共定海区委 定海区人民政府
中共普陀区委 普陀区人民政府
中共黄岩区委 黄岩区人民政府
中共路桥区委 路桥区人民政府
中共临海市委 临海市人民政府
中共温岭市委 温岭市人民政府
中共三门县委 三门县人民政府
中共莲都区委 莲都区人民政府
中共青田县委 青田县人民政府
中共云和县委 云和县人民政府
中共遂昌县委 遂昌县人民政府
中共松阳县委 松阳县人民政府
浙江民泰商业银行股份有限公司
杭州余杭经济技术开发区管委会
杭州文化广播电视集团
嘉兴港区开发建设管理委员会

封面设计：戴天才 赵 磊

高层要论

习近平在中国文联第十一次全国代表大会中国作协第十次全国代表大会开幕式上强调

增强文化自觉坚定文化自信 展示中国文艺新气象铸就中华文化新辉煌

12月14日，中国文学艺术界联合会第十一次全国代表大会、中国作家协会第十次全国代表大会在北京人民大会堂开幕。中共中央总书记、国家主席、中央军委主席习近平出席大会并发表重要讲话。新华社记者 饶爱民 摄

12月14日，中国文学艺术界联合会第十一次全国代表大会、中国作家协会第十次全国代表大会在北京人民大会堂开幕。习近平、李克强、栗战书、汪洋、王沪宁、赵乐际、韩正等出席大会。

新华社记者 李学仁 摄

中国文学艺术界联合会第十一次全国代表大会、中国作家协会第十次全国代表大会12月14日上午在北京人民大会堂开幕。中共中央总书记、国家主席、中央军委主席习近平出席大会并发表重要讲话强调，一百年来，党领导文艺战线不断探索、实践，走出了一条以马克思主义为指导、符合中国国情和文化传统、高扬人民性的文艺发展道路，为我国文艺繁荣发展指明了前进方向。实践充分证明，文艺事业是党和人民的重要事业，文艺战线是党和人民的重要战线，广大文艺工作者无愧于党和人民的期待与要求。

习近平强调，当代中国，江山壮丽，人民豪迈，前程远大。时代

为我国文艺繁荣发展提供了前所未有的广阔舞台。推动社会主义文艺繁荣发展、建设社会主义文化强国，广大文艺工作者义不容辞、重任在肩、大有作为。广大文艺工作者要增强文化自觉、坚定文化自信，以强烈的历史主动精神，积极投身社会主义文化强国建设，坚持为人民服务、为社会主义服务方向，坚持百花齐放、百家争鸣方针，坚持创造性转化、创新性发展，聚焦举旗帜、聚民心、育新人、兴文化、展形象的使命任务，在培根铸魂上展现新担当，在守正创新上实现新作为，在明德修身上焕发新风貌，用自强不息、厚德载物的文化创造，展示中国文艺新气象，铸就中华文化新辉煌，为实现第二个百年奋斗目标、实现中华民族伟大复兴的中国梦提供强大的价值引导力、文化凝聚力、精神推动力。

在热烈的掌声中，习近平发表重要讲话，代表党中央，向大会的召开表示热烈的祝贺，向全体代表和全国广大文艺工作者致以诚挚的问候。

习近平指出，今年是中国共产党成立一百周年。中国共产党从成立之日起就把建设民族的科学的大众的中华民族新文化作为自己的使命，积极推动文化建设和文艺繁荣发展。一百年来，在党的领导下，广大文艺工作者坚持与时代同步伐，与人民同呼吸、共命运、心连心，矢志不渝投身革命、建设、改革事业，用丰富的文艺形式，为增强人民力量、振奋民族精神发挥了重要作用。

习近平强调，党的十八大以来，广大文艺工作者与党同心同德、与人民同向同行，围绕中心、服务大局，真情倾听时代发展的铿锵足音，生动讴歌改革创新的火热实践，在文艺创作、文艺活动、文艺惠民等方面作出积极贡献、取得丰硕成果。文学、戏剧、电影、电视、音乐、舞蹈、美术、摄影、书法、曲艺、杂技、民间文艺、文艺评论、群众文艺、艺术教育等领域都取得长足进步，我国文艺事业呈现百花齐放、生机勃勃的繁荣景象。

习近平给广大文艺工作者提出5点希望。一是心系民族复兴伟业，热忱描绘新时代新征程的恢宏气象；二是坚守人民立场，书写生生不息的人民史诗；三是坚持守正创新，用跟上时代的精品力作开拓文艺新境界；四是用情用力讲好中国故事，向世界展现可信、可爱、可敬的中国形象；五是坚持弘扬正道，在追求德艺双馨中成就人生价值。

习近平指出，文化是民族的精神命脉，文艺是时代的号角。新时代新征程是当代中国文艺的历史方位。广大文艺工作者要深刻把握民族复兴的时代主题，把人生追求、艺术生命同国家前途、民族命运、人民愿望紧密结合起来，以文弘业、以文培元，以文立心、以文铸魂，把文艺创造写到民族复兴的历史上、写在人民奋斗的征程中。要树立大历史观、大时代观，把握历史进程和时代大势，反映中华民族的千年巨变，揭示百年中国的人间正道，弘扬以爱国主义为核心的民族精神和以改革创新为核心的时代精神，弘扬伟大建党精神，唱响昂扬的时代主旋律。要从时代之变、中国之进、人民之呼中提炼主题、萃取题材，展现中华历史之美、山河之美、文化之美，抒写中国人民奋斗之志、创造之力、发展之果，全方位全景式展现新时代的精神气象。

习近平强调，源于人民、为了人民、属于人民，是社会主义文艺的根本立场，也是社会主义文艺繁荣发展的动力所在。文艺要对人民创造历史的伟大进程给予最热情的赞颂，对一切为中华民族伟大复兴奋斗的拼搏者、一切为人民牺牲奉献的英雄们给予最深情的褒扬。广大文艺工作者要坚持以人民为中心的创作导向，创作更多满足人民文化需求和增强人民精神力量的优秀作品，让文艺的百花园永远为人民绽放。不仅要让人民成为作品的主角，而且要把自己的思想倾向和情感同人民融为一体，

为时代和人民放歌。要发扬中国文艺追求向上向善的优良传统，用思想深刻、清新质朴、刚健有力的优秀作品滋养人民的审美观价值观，使人民在精神生活上更加充盈起来。

习近平指出，衡量一个时代的文艺成就最终要看作品，衡量文学家、艺术家的人生价值也要看作品。广大文艺工作者要精益求精、勇于创新，努力创作无愧于我们这个伟大民族、伟大时代的优秀作品。要把提高质量作为文艺作品的生命线，不断提升作品的精神能量、文化内涵、艺术价值。要挖掘中华优秀传统文化的思想观念、人文精神、道德规范，把艺术创造力和中华文化价值融合起来，把中华美学精神和当代审美追求结合起来，激活中华文化生命力。要把握传承和创新的关系，学古不泥古、破法不悖法，让中华优秀传统文化成为文艺创新的重要源泉。要正确运用新的技术、新的手段，激发创意灵感、丰富文化内涵、表达思想情感，使文艺创作呈现更有内涵、更有潜力的新境界。

习近平强调，中国人民历来具有深厚的天下情怀，当代中国文艺要把目光投向世界、投向人类。以文化人，更能凝结心灵；以艺通心，更易沟通世界。广大文艺工作者要有信心和抱负，承百代之流，会当今之变，创作更多彰显中国审美旨趣、传播当代中国价值观念、反映全人类共同价值追求的优秀作品。要立足中国大地，讲好中国故事，塑造更多为世界所认知的中华文化形象，努力展示一个生动立体的中国，为推动构建人类命运共同体谱写新篇章。要坚守中华文化立场，同世界各国文学家、艺术家开展交流。要重视发展民族化的艺术内容和形式，继承发扬民族民间文学艺术传统，拓展风格流派、形式样式，在世界文学艺术领域鲜明确立中国气派、中国风范。

习近平指出，文艺承担着成风化人的职责。立德树人的人，必先立己；铸魂培根的人，必先铸己。广大文艺工作者要把个人的道德修养、社会形象与作品的社会效果统一起来，坚守艺术理想，追求德艺双馨，努力以高尚的操守和文质兼美的作品，为历史存正气、为世人弘美德、为自身留清名。文艺要通俗，但决不能庸俗、低俗、媚俗。文艺要生活，但决不能成为不良风气的制造者、跟风者、鼓吹者。文艺要创新，但决不能搞光怪陆离、荒腔走板的东西。文艺要效益，但决不能沾染铜臭气、当市场的奴隶。创作要靠心血，表演要靠实力，形象要靠塑造，效益要靠品质，名声要靠德艺。广大文艺工作者要珍惜自己的社会影响，认真严肃地考虑作品的社会效果。一个文艺工作者如果品行不端，人民不会接受，时代也不会接受！不自重就得不到尊重！广大文艺工作者要讲品位、讲格调、讲责任，堂堂正正做人、清清白白做事，歌颂真善美、针砭假恶丑。要弘扬行风艺德，营造自尊自爱、互学互鉴、天朗气清的行业风气。

习近平强调，繁荣发展社会主义文艺、建设社会主义文化强国，需要在党的领导下，广泛团结凝聚爱国奉献的文艺工作者，培养造就一大批德才兼备的文学家、艺术家。中国文联、中国作协要发挥文联、作协系统的组织优势，创新工作体系，做好对新的文艺组织和新的文艺群体的教育引导工作，向基层文艺工作者倾斜，用事业激励人才，让人才成就事业。各级党委要贯彻党的理论和路线方针政策，通过深化改革、完善政策、健全体制，形成不断出精品、出人才的生动局面。要加强马克思主义文艺理论和评论建设。要坚持教育引导和综合治理并重，建设山清水秀的文艺生态。要识才、爱才、敬才、用才，引导青年文艺工作者守正道、走大道，鼓励他们多创新、出精品，支持他们挑大梁、当主角，让当代中国文学家、艺术家像泉水一样奔涌而出，让中国文艺的天空更加群星灿烂。

12月14日，省委书记袁家军赴杭甬高速上虞出口，检查高速卡口封控情况，慰问执勤人员。

胡元勇 摄

浙江双周观察

财政部支持浙江省探索创新打造财政推动共同富裕省域范例

财政部近日印发方案，明确支持浙江省探索有利于推动共同富裕的财政管理体制；探索率先实现基本公共服务均等化的有效路径，包括加快构建“钱随人走”制度体系等；探索践行“绿水青山就是金山银山”理念的财政政策，包括引导加大生态保护补偿资金投入力度等。

浙江启动党的二十大代表和省第十五次党代会代表选举工作

近日，浙江省召开出席党的二十大代表和省第十五次党代会代表选举工作部署会议。会议要求全省各级党组织认真落实中央精神和省委部署，从严从实、高质量做好代表选举工作，严把人选政治关、廉洁关、身份关，确保选出素质优良、结构合理、分布广泛、党员拥护的党代会代表。

浙江召开省委人才工作会议

12月7日至8日，浙江召开省委人才工作会议，强调加强党对人才工作的全面领导，全面落实人才强省、创新强省首位战略，全方位培养、引进、用好人才，着力打造战略人才力量，在高能级创新平台建设、关键核心技术攻关、产学研深度融合等方面取得重大标志性成果，推动我省人才工作全面进步、整体跃升，加快打造世界重要人才中心和创新高地的战略支点。

中共浙江省委农村工作领导小组办公室挂牌

12月10日上午，中共浙江省委农村工作领导小组办公室正式挂牌。省委农办承担省委农村工作领导小组日常事务，履行决策参谋、统筹协调、政策指导、推动落实、督导检查等职能，督促落实中央和省委农村工作领导小组工作要求。

打造全国数字自贸区“浙江样板”

浙江省委、省政府近日印发《关于大力发展数字贸易的若干意见》，这是全国首个以省委、省政府名义印发的数字贸易文件。文件提出，到2025年，浙江数字贸易要占全球比重2.5%以上，初步建成全球数字贸易中心；聚焦数字贸易全产业链，做好数字贸易示范区、数字自贸区等八项核心任务；探索数字贸易规则标准，建立健全数字贸易制度体系。

浙江实现“一码查阅、一码亮证”

目前，浙江省电子证照数量已达297种，基本实现群众、企业所需的高频使用证照全覆盖。其中，部分电子证照集成到一个二维码上，可随时随地支持“一码查阅、一码亮证”，并办理各类业务。

深入学习贯彻党的十九届六中全会精神 坚定不移做“两个确立”忠诚拥护者 “两个维护”示范引领者

中共浙江省委书记　袁家军

党的十九届六中全会是在中国共产党开启新百年新征程、中国特色社会主义展现新时代新气象、中华民族伟大复兴续写新奇迹新篇章的关键时期，召开的一次具有里程碑意义的大会。全会通过的历史决议，全面总结党的百年奋斗重大成就和历史经验，是一个具有历史穿透力、政治动员力、思想引领力、行动感召力的纲领性文件，是一部彰显百年大党政治成熟度、形象辨识度、战略制胜度的马克思主义光辉文献。习近平总书记在全会上所作的工作报告和重要讲话，回望历史、面向未来，思想深邃、内涵丰富，通篇闪耀着马克思主义真理光辉、洋溢着五千年中华文化智慧精华、凝结着百年大党宝贵经验、彰显着人民领袖人格魅力，标志着我们党对共产党执政规律、社会主义建设规律、人类社会发展规律的认识达到了历史新高度，为我们奋进新时代、夺取新胜利注入了强大信心和巨大力量。我们要坚持以习近平新时代中国特色社会主义思想为指导，深入学习贯彻党的十九届六中全会精神，从党的百年奋斗历程中不断汲取智慧和力量，推动全省党员干部坚定不移做“两个确立”忠诚拥护者、“两个维护”示范引领者，守好“红色根脉”、打造“重要窗口”，高质量发展建设共同富裕示范区，以优异成绩迎接党的二十大召开。

全面系统、准确完整把握党的十九届六中全会的核心要义、精神实质、实践要求，坚定不移做“两个确立”忠诚拥护者、“两个维护”示范引领者

学习领会党的十九届六中全会精神的过程，是不断把握历史规律、洞悉历史逻辑、增强历史自信的过程，是不断提高政治判断力、政治领悟力、政治执行力的过程。我们要深入学习领会历史决议和习近平总书记重要讲话精神，学习领会党的百年奋斗特别是新时代的重大成就，学习领会党百年奋斗的历史经验，进一步把全省党员干部的思想和行动统一到六中全会精神上来，真正统一思想、统一意志、统一行动，充分展现忠诚核心、拥戴核心、维护核心、紧跟核心的鲜明政治态度，坚定不移做“两个确立”忠诚拥护者、“两个维护”示范引领者。

具体来说，要从8个方面来认识把握党的十九届六中全会的重大里程碑意义。

*深刻认识把握“两个确立”的决定性意义。*党的十九届六中全会再次宣示，党确立习近平同志党中央的核心、全党的核心地位，确立习近平新时代中国特色社会主义思想的指导地位，反映了全党全军全国各族人民共同心愿，对新时代党和国家事业发展、对推进中华民族伟大复兴历史进程具有决定性意义。“两

个确立”体现了历史经验、历史选择、历史结论的高度统一，政治成果、实践成果、理论成果的高度统一，过去时、现在时、将来时的高度统一，必将推动全党更加集中统一，在党的旗帜下团结成“一块坚硬的钢铁”，不断巩固发展忠诚核心、万众一心的大好局面。

深刻认识把握实现马克思主义中国化新的飞跃的开创性意义。党的十九届六中全会强调，以习近平同志为主要代表的中国共产党人，坚持把马克思主义基本原理同中国具体实际相结合、同中华优秀传统文化相结合，创立了习近平新时代中国特色社会主义思想，实现了马克思主义中国化新的飞跃。习近平新时代中国特色社会主义思想是当代中国马克思主义、二十一世纪马克思主义，是中华文化和中国精神的时代精华，是我们党和国家必须长期坚持的指导思想。习近平总书记作为习近平新时代中国特色社会主义思想的主要创立者，为这一思想的孕育形成、发展升华发挥了决定性作用、作出了决定性贡献，赋予了这一思想强大的真理力量和人格力量。

深刻认识把握开创中国特色社会主义新时代的历史性意义。党的十九届六中全会纵览党百年奋斗的新民主主义革命时期、社会主义革命和建设时期、改革开放和社会主义现代化建设新时期、中国特色社会主义新时代等“四个历史时期”，总结了党百年奋斗实现的“四个伟大飞跃”，突出新时代这个重点，用较大篇幅从13个方面总结党的十八大以来的原创性思想、变革性实践、突破性进展和标志性成果，标注了新时代在百年党史、中华民族发展史、世界社会主义发展史、人类社会发展史上的重要地位和重大贡献。进入新时代以来，党和国家事业取得历史性成就、发生历史性变革，为实现中华民族伟大复兴提供了更为完善的制度保证、更为坚实的物质基础、更为主动的精神力量，这在党的百年奋斗中极其重要、值得大书特书。

深刻认识把握党百年奋斗重大成就的标志性意义。党的十九届六中全会深入研究党领导人民进行革命、建设、改革的百年历程，以宏阔的视角阐明了中国共产党百年奋斗的政治意义、历史意义、实践意义、世界意义，贯通了中国共产党百年奋斗的历史逻辑、理论逻辑、实践逻辑，展望了党和国家事业的光明前景。中国共产党百年奋斗书写了中华民族几千年历史上最恢宏的史诗，绘就了人类发展史上的壮美画卷，使世界范围内社会主义和资本主义两种意识形态、两种社会制度的历史演进及其较量发生了有利于社会主义的重大转变，无愧为伟大、光荣、正确的党。

深刻认识把握党百年奋斗历史经验的根本性意义。党的十九届六中全会回顾党百年奋斗历程，总结凝练了“十个坚持”宝贵经验，揭示了党和人民事业不断成功的根本保证，揭示了党始终立于不败之地的力量源泉，揭示了党始终掌握历史主动的根本原因，揭示了党永葆先进性和纯洁性、始终走在时代前列的根本途径。“十个坚持”讲清楚、弄明白了中国共产党为什么能、马克思主义为什么行、中国特色社会主义为什么好的深层逻辑、实践指向，归根到底是揭示了“过去我们为什么能够成功、未来我们怎样才能继续成功”的基因密码。这些经过长期实践积累形成的宝贵经验，必须倍加珍惜，毫不动摇坚持，与时俱进发展。

深刻认识把握坚定不移推进共同富裕的时代性意义。党的十九届六中全会明确提出促进人的全面发展、全体人民共同富裕取得更为明显的实质性进展。共同富裕不仅是经济问题，而且是关系党执政基础的重大政治问题。进入新时代，以习近平同志为核心的党中央带领全国人民已经创造了人类减贫史的奇迹，现在又把实现全体人民共同富裕摆上了更加突出的战略位置，作出坚定不移推进共同富裕的新部署，必将指引全党科学把握、主动顺应历史大势，进一步坚定加快实现共同富裕，引领人类走向世界大同的信念和决心。

深刻认识把握发出实现第二个百年奋斗目标动员令的战略性意义。党的十九届六中全会号召全党全军全国各族人民大力弘扬伟大建党精神，勿忘昨天的苦难辉煌，无愧今天的使命担当，不负明天的伟大梦想，以史为鉴、开创未来，埋头苦干、勇毅前行，为实现第二个百年奋斗目标、实现中华民族伟大复兴的中国梦而不懈奋斗。这一动员令必将教育引导全党抓住历史机遇，聚焦我们正在做的事情，奋发进取、奋斗不息，以咬定青山不放松的执着奋力实现既定目标，以行百里者半九十的清醒不懈推进中华民族伟大复兴。

深刻认识把握以伟大自我革命引领伟大社会革命的变革性意义。党的十九届六中全会再次强调，勇于自我革命是中国共产党区别于其他政党的显著标志，要继续推进新时代党的建设新的伟大工程，坚持全面从严治党，坚定不移推进党风廉政建设和反腐败斗争，确保党在新时代坚持和发展中国特色社会主义的历史进程中始终成为坚强领导核心，更好带领人民实现中华民族伟大复兴历史使命。这必将指引全党牢记中国共产党是什么、要干什么这个根本问题，更加聚焦新时代党的建设总目标，全面巩固拓展管党治党重大成果，不断增强自我净化、自我完善、自我革新、自我提高能力，坚决清除一切损害党的先进性和纯洁性的因素，清除一切侵蚀党的健康肌体的病毒，确保党不变质、不变色、不变味。

总之，党的十九届六中全会政治承载厚重、理论贡献突出、历史意义重大，为党的二十大召开作了充分的政治准备、思想准备、理论准备和工作准备。

中国共产党在浙江的百年奋斗史特别是“八八战略”实施以来浙江取得的历史性成就、发生的历史性变革，使全省党员干部更加坚定了忠诚拥护“两个确立”、坚决做到“两个维护”的决心和定力

中国共产党在浙江的百年奋斗历程，波澜壮阔、辉煌精彩，这其中最鲜明的底色就是“红色根脉”。中国共产党在南湖红船诞生，这是“红色根脉”的源头坐标。浙江是习近平新时代中国特色社会主义思想重要萌发地，这是“红色根脉”的新时代标识。浙江作为“红色根脉”，在忠诚拥护“两个确立”、坚决做到“两个维护”上，有着真挚的思想情感、深刻的体验认识、扎实的实践基础、丰硕的制度成果。

100年前，中国共产党从嘉兴南湖红船扬帆起航。同全国其他地方一样，全省人民在党的领导下历经艰苦卓绝革命岁月的血火洗礼、建设社会主义的艰难探索，不仅迎来了人民当家作主的新社会、新浙江，还为当代浙江发展进步奠定了坚实的基础。改革开放以来，浙江敢闯敢试、敢为人先，率先推进市场取向改革，创造了第一批个体工商户、第一批私营企业、第一家股份合作企业、第一批专业市场、第一批网络市场、第一座特色小镇等诸多“全国第一”，形成统筹利用两个市场、两种资源的发展格局，成为全国体制机制最活、开放程度最高、经济发展最快的省份之一。特别是习近平同志在浙江工作期间作出“八八战略”重大决策部署，在省域层面对中国特色社会主义进行了卓有成效的理论创新和实践创新，为习近平新时代中国特色社会主义思想的形成打下了扎实的实践根基、提供了丰富的理论素材。18年来，浙江坚定不移沿着“八八战略”指引的道路奋勇前进，不断构建形成了现代产业体系、科技创新体系、全面开放体系、协调发展体系、社会治理体系、先进文化体系、生态建设体系、民生保障体系、风险防控体系、政治保障体系等10大体系，实现了从经济大省向经济强省、从对内对外开放向深度融入全球、从总体小康向高水平全面小康的跃变，充分彰显了习近平新时代中国特色社会主义思想的真理力量和实践伟力，在探索实践中积累形成了宝贵的思想财富、物质财富、精神财富。

旗帜鲜明讲政治，做到“总书记有号令、党中央有部署，浙江见行

动”。习近平同志在浙江工作期间反复强调，要以实际行动为党中央站好岗、放好哨，守好土、尽好责。这些年来，我们始终牢记总书记的殷殷嘱托、谆谆教导，以守好“红色根脉”的政治担当，认真学习习近平新时代中国特色社会主义思想，挖掘取之不竭的宝贵财富，淬炼绝对忠诚的政治品格，以“钉钉子”精神抓好习近平总书记重要指示批示精神和党中央重大决策部署的贯彻落实，确保每一件做到位、每一项落到底，不断教育引导全省党员干部群众更加紧密地团结在以习近平同志为核心的党中央周围，对习近平总书记在政治上绝对维护、思想上高度认同、情感上衷心爱戴、组织上自觉服从、行动上紧紧跟随。

保持战略定力，坚持一张蓝图绘到底、一任接着一任干。“八八战略”是习近平总书记为浙江量身打造、指路引航的总纲领总方略。这些年来，我们坚定不移把“八八战略”作为指引浙江推动中国特色社会主义生动实践、推进省域治理现代化的科学理论体系、根本行动指南、强大精神动力，在坚持中发展，在继承中创新，与自觉践行习近平总书记赋予浙江的新要求新期望、新目标新定位、新使命新愿景紧密结合起来，与时俱进推动“八八战略”迭代升级、丰富发展，不断建立健全落实“八八战略”的目标体系、工作体系、政策体系和评价体系，构建完善以年度评估报告为标志的“八八战略”抓落实机制，推动“八八战略”形成“理论付诸实践、实践上升到理论、再付诸实践”的螺旋上升。在“八八战略”指引下，全省上下不断打开思想空间、认知空间、发展空间，推动浙江破茧成蝶、凤凰涅槃，发生了全面深刻、影响深远、鼓舞人心的变化，高水平谱写了新时代中国特色社会主义的浙江篇章。

改革开路、开拓创新，牢固树立“没有走在前列也是一种风险”的意识。习近平同志在浙江工作期间明确提出要增强前列意识，强调要历史地辩证地全面地认识把握走在前列的要求，做到走在前列就要干在实处，做好再创浙江体制机制新优势的大文章，并前瞻性作出了建设数字浙江、加快创新型省份和科技强省建设等重大决策部署。这些年来，我们坚持国家所需、浙江所能、群众所盼、未来所向，准确识变、科学应变、主动求变，率先开启数字化改革探索数字文明新形态，实施人才强省、创新强省首位战略，全力推进三大科创高地建设，以“一带一路”统领构建全面开放新格局，加快打造国内大循环的战略支点、国内国际双循环的战略枢纽，集聚全球高端要素资源，掌握主动权、抢占新赛道，掀起了改革闯关、开放探路、创新赋能的滚滚浪潮。特别是率先启动应对新冠肺炎疫情重大公共突发卫生事件一级响应，率先探索高质量发展建设共同富裕示范区的有效路径，打造新时代全面展示中国特色社会主义制度优越性的重要窗口，打造了“最多跑一次”改革、构建风险闭环管控大平安机制等一系列改革“金名片”，形成了城市大脑、健康码等一系列标志性成果，对内出经验、出成果、树标杆，对外多发声、争一流、展形象，努力以“浙江之窗”全面展示中国特色社会主义根本制度、基本制度、重要制度的执行成果。

发展社会主义民主政治，不断激发社会活力、促进社会公平正义。习近平同志在浙江工作期间明确提出，要在坚持中国特色社会主义民主政治方向的前提下，推进我省人民民主的制度化、规范化和程序化，并在省域层面率先作出了平安浙江、法治浙江建设的重大决策部署。这些年来，我们围绕全面推进省域治理现代化，持续深化平安浙江、法治浙江建设，一体打造平安中国示范区、法治中国示范区，率先实施“大综合一体化”行政执法改革、行政复议改革，加快构建“县乡一体、条抓块统”高效协同治理格局，大力推进自治、法治、德治、智治的“四治融合”，构建形成依法治网体系。积极推动全过程人民民主在浙江生动实践，坚持和完善人民代表大会制度，充分发挥人民代表大会这一主要民主渠道作用，坚持和完善中国共产党领导的多党合作和政治协商制度，充分发挥民主党派、

工商联和无党派人士的作用，进一步发挥群团组织联系群众的桥梁纽带作用，进一步巩固和发展民主团结、生动活泼、安定和谐的生动局面，有效地调动人民群众的积极性和创造性，同心同德推进浙江改革发展各项事业。

*立足浙江特色优势，持续放大政府有为、市场有效、社会有序、治理有方的叠加效应。*习近平同志在浙江工作期间明确提出，要充分发挥特色和优势，增强浙江综合竞争力，并亲自谋划部署了“千村示范、万村整治”工程、“五大百亿”工程、“山海协作”工程等抓手载体。这些年来，我们注重把中央的精神与浙江的实际结合起来，创造性地抓好中央宏观层面的重大决策部署在省域中观承接和基层微观落地，聚焦高质量、竞争力、现代化，以战略抓手和特色载体形成抓落实闭环，特别是坚持以用好政府有形之手和市场无形之手抓改革，以推进“腾笼换鸟、凤凰涅槃”促调整，以落实“绿水青山就是金山银山”理念优环境，以弱化市民和农民身份差别强协调，持续推进城乡协调发展、山海协作发展，推出了“三改一拆”“五水共治”“亩均论英雄”、宁波舟山港一体化2.0版等一些具有浙江辨识度的工作载体，把浙江优势放得更大，形成“滚雪球效应”，推动浙江成为全国均衡程度最好、创新活力最足、治理效能最优、生态环境最美的省份之一。

*坚持以百姓之心为心，尊重和发挥基层首创精神。*习近平同志在浙江工作期间作出“群众的实践是最丰富最生动的实践，群众中蕴藏着巨大的智慧和力量”“办实每件事，赢得万人心”“政声人去后，民意闲谈中”等重要论述，带头走群众路线，率先垂范做到“三个走遍”，大兴调查研究之风，及时对群众创造的新鲜经验加以总结推广，为我们树立了光辉榜样。这些年来，我们自觉践行以人民为中心的发展思想，把人民对美好生活的向往作为我们的奋斗目标，坚持从群众中来、到群众中去，建立健全为民办实事长效机制，坚持和发展新时代“枫桥经验”，创新“四张清单一张网”建设、“最多跑一次”改革、“掌上办事之省”建设、“一中心四平台一网格”建设、“四治融合”等工作，切实解决好人民群众的操心事、烦心事、揪心事，不断增强人民群众的获得感、幸福感、安全感和认同感。

*重视发挥精神文化的激励作用，大力弘扬红船精神、浙江精神。*习近平同志在浙江工作期间把精神文化的作用形象地称之为“经济发展的‘助推器’、政治文明的‘导航灯’、社会和谐的‘黏合剂’”，并将红船精神概括提炼为“开天辟地、敢为人先的首创精神，坚定理想、百折不挠的奋斗精神，立党为公、忠诚为民的奉献精神”，将浙江精神概括为“求真务实，诚信和谐，开放图强”。这些年来，我们充分发挥红船精神、浙江精神的激励作用，接续推进文化大省、文化强省、文化浙江等文化发展战略，大力实施文化浙江十大工程、文化产业倍增计划，深入开展“最美”系列活动，实施“新时代文明生活”行动，礼让斑马线、公筷公勺、光盘行动等已成为浙江文明新名片，深入实施文化研究工程，扎实做好西湖文化景观、良渚古城遗址、大运河浙江段等世界文化遗产的保护传承利用，着力建设之江文化产业带、大运河文化带、四条诗路文化带等重大文化地标，《宋画全集》等重大标志性成果相继涌现，《外交风云》《鸡毛飞上天》《温州一家人》等一批重大题材文艺精品取得良好反响，我省文化建设形成了积厚成势、蓄力跃升的良好态势，为新时代浙江攀登文化高峰打下了坚实基础。

*坚持伟大工程和伟大事业协同推进，以党的自我革命引领社会革命。*习近平同志在浙江工作期间强调指出，我们党是执政党，是对经济、政治、文化和社会生活各方面实施全面领导的党，要正确认识伟大工程和伟大事业的关系，切实抓住根本，加强党的建设，为现代化事业提供坚强有力的保证，并提出了“巩固八个基础、增强八种本领”的要求。这些年来，我们全面落实新时代党的建设总要求，发扬自我革命精神，部署推进清廉浙江建设，突出抓好党的政治建设这个根本性建

设，纵深推进全面从严治党，坚定不移推进党风廉政建设和反腐败斗争，做到思想从严、监督从严、执纪从严、治吏从严、作风从严、反腐从严，有力遏制腐败滋生蔓延势头，反腐败斗争取得压倒性胜利并全面巩固，推动自我革命不断向纵深发展，全面从严治党的政治引领和政治保障作用充分发挥。深入开展党内集中教育，常态化开展领导干部政治素质考察，全面构建党建统领的整体智治体系，抓牢抓实“七张问题清单”，扎实推进“红色根脉强基工程”，建设变革型组织、提高领导干部塑造变革能力，建立容错机制、澄清正名机制，推动党的全面领导在“制度”“治理”“智慧”三个维度持续提升，不断发挥党总揽全局、协调各方的领导核心作用，不断增强党的政治领导力、思想引领力、群众组织力、社会号召力。

以上8个方面，都是习近平同志在浙江工作时点题开篇、历届省委传承创新的工作成果，是浙江守好“红色根脉”、忠实践行“八八战略”、奋力打造“重要窗口”、高质量发展建设共同富裕示范区的奋斗历程中积累的宝贵财富，是六中全会历史决议提出的“十个坚持”历史经验在浙江生动实践的集中体现，从省域层面进一步揭示了“过去我们为什么能够成功、未来我们怎样才能继续成功”的基因密码，必须倍加珍惜、用足用好、传承发展。

扛起守好“红色根脉”的使命担当，从党的十九届六中全会精神中充分汲取智慧和力量，全力放大新时代新征程浙江干在实处、走在前列、勇立潮头的新优势

当前，我们已经开启了全面建设社会主义现代化国家新征程，踏上了实现第二个百年奋斗目标新的赶考之路。在新时代新征程上，我们要深入学习贯彻十九届六中全会精神，紧扣“五大历史使命”，牢固树立“没有走在前列也是一种风险”的紧迫感和忧患意识，忠实践行“八八战略”、奋力打造“重要窗口”，争创社会主义现代化先行省，高质量发展建设共同富裕示范区，主动塑造变革性实践、突破性进展、标志性成果，聚合新动能、放大新优势，努力在新的赶考之路上为全国大局作出新的更大贡献。

*坚决当好“红色根脉”传承人、守护者，放大政治建设新优势。*以守好“红色根脉”的高度自觉，胸怀“国之大者”，在讲政治上树立更高标准、更严要求。旗帜鲜明讲政治，增强拥护“两个确立”、做到“两个维护”的责任担当，争当学懂弄通做实习近平新时代中国特色社会主义思想排头兵。充分发挥我省“红色根脉”独特优势，做好“溯源工程”、重大理论问题研究、重大现实问题研究、重大社会思潮辨析引导、重大实践经验总结、重大理论热点通俗化解读等6篇文章，深入实施习近平新时代中国特色社会主义思想教育培训计划，久久为功打造学习研究、宣传阐释、实践笃行习近平新时代中国特色社会主义思想的重要阵地。特别是要坚决贯彻落实习近平总书记重要讲话精神和党中央决策部署，坚决贯彻落实习近平总书记对浙江工作的重要指示批示精神，党中央提倡的坚决响应、党中央决定的坚决照办、党中央禁止的坚决不做，不讲条件、不搞变通，不掉队、不走偏，切实做到“总书记有号令、党中央有部署，浙江见行动”。

*忠实践行“八八战略”，放大战略指引新优势。*增强历史自信、保持战略定力，坚定不移沿着“八八战略”指引的道路奋勇前进，与时俱进深化“八八战略”的丰富内涵，更好运用“八八战略”引领各项事业新发展，切实把浙江这张独有的金名片擦得更亮。紧扣2023年“八八战略”实施20周年，持续完善深化“八八战略”的制度体系，不断打开“八八战略”迭代深化、螺旋上升的通道，奋力书写忠实践行“八八战略”的新篇章。特别是要把续写“八八战略”大文章与学懂弄通做实习近平新时代中国特色社会主义思想融会贯通起来，聚焦如何发挥优势、如何补齐短板这两个关键，自觉运用“八八战略”蕴含的立场、观点、方法来解决改革发展实际问题，持续放大浙江

面向未来、面向现代化的制胜新优势，用实干和实绩彰显“八八战略”真理光芒、实践伟力和时代价值。

*坚持以数字化改革引领全方位系统性变革，放大体制机制新优势。*坚定不移把数字化改革作为全面深化改革的总抓手，对省域治理和经济社会运行的体制机制、组织架构、方式流程、手段工具进行全方位、系统性重塑，全面推进我省的生产力水平跃升、生产关系优化、社会活力迸发，牢牢占领数字文明时代的高质量发展制高点。充分发挥数字化改革的牵引撬动作用，持续深化各领域重点改革，重塑政府、社会、企业和个人关系，探索构建数字文明时代社会关系的新规则新政策新机制，推动现代数字技术与城乡生产生活生态全面融合，让浙江的城市和乡村都更加聪明更加智慧。特别要大力推进各地各部门数字化改革平台贯通、应用贯通、体制机制贯通，加速实现全省域整体智治、高效协同，加快凝练形成具有浙江辨识度和全国影响力的数字化改革应用成果、理论成果、制度成果。

*超常规落实人才强省、创新强省首位战略，放大发展活力新优势。*把人才和创新作为发展的战略支撑和重要基石，持续强化关键核心技术攻关和自主创新，促进经济发展转到创新驱动模式上来。立足打造“互联网+”、生命健康、新材料三大科创高地，加快推进杭州城西科创大走廊、G60科创走廊、国家重点实验室等重大平台建设，完善人才引育留用全链条，大力实施“鲲鹏行动”计划，突出“高精尖缺”健全人才谱系，打造全球人才蓄水池，不断强化国家战略科技力量，全面加强知识产权保护工作，健全“揭榜挂帅”机制，尽快解决“卡脖子”难题，推进人才链创新链和产业链深度融合，大力培育“链主型”企业，持续推动经济发展质量变革、效率变革、动力变革。深入实施数字经济“一号工程”2.0版，大力发展集成电路、5G、区块链等重点产业和未来产业，加快全球先进制造业基地建设步伐，积极推进制造业集群化、智能化、品质化、服务化发展，统筹推进国有经济和民营经济比翼齐飞，深化“亩均论英雄”、探索“楼均论英雄”改革，不断夯实浙江未来发展的根基。

*奋力扛起共同富裕示范探路的使命担当，放大社会凝聚力新优势。*深刻领会中央的战略考量，切实增强高质量发展建设共同富裕示范区的责任感、使命感、紧迫感，坚决扛起党中央赋予浙江为实现第二个百年奋斗目标探路的重大政治责任、光荣历史使命，不断提升全社会的凝聚力和感召力，激励千千万万浙江儿女万众一心、齐心协力投身共同富裕伟大实践。深化完善共同富裕“1+5+N”重大改革清单，着力缩小区域、城乡、收入三大差距，突出山区26县跨越式高质量发展，大力推动农民农村共同富裕，加快推进“扩中”“提低”改革，着力打造民生事业“七优享”金名片，持续推进未来社区未来乡村建设，以新时代文化浙江工程为抓手推动在共同富裕中实现精神富有，以数字赋能推动政策集成化、精准化，确保共同富裕示范区取得更多标志性成果。

*率先走出服务构建新发展格局的浙江路径，放大对外开放新优势。*充分用好浙江改革开放先发优势，高起点提升城乡区域经济循环，高质量服务国内大循环，高水平融入国际大循环，为全国形成新发展格局勇当开路先锋。积极参与和服务国家区域协调发展战略，全省域融入长三角高质量一体化发展，全面参与长江经济带发展，支持浙南地区对接融入粤闽浙沿海城市群建设，打造对口工作升级版，加快建设海洋强省，加快建设高水平交通强省，统筹推进“四大建设”，统筹推进新型城镇化和乡村振兴，统筹协调大中小城市（镇）组团式协同式发展，全面推进城乡风貌整治提升，健全城乡一体自然资源、农业农村、城乡建设等高效协同的体制机制，完善“县域乡村建设规划+村庄布点规划、村庄规划、村庄设计、农房设计+农村特色风貌规划”的乡村规划建设体系，加速推进城乡一体化发展。纵深推进对内对外高水平制度型开放，坚持“四港”联动，打造全球

一流的现代综合交通体系和物流体系，高标准建设自由贸易试验区，加速建设数字自由贸易试验区，加快打造“一带一路”重要枢纽，努力打造国内大循环的战略支点、国内国际双循环的战略枢纽。

*强化基层基础，放大群众创新创造新优势。*深入实施“红色根脉强基工程”，强化基层党组织战斗堡垒作用，强化基层党组织政治功能组织功能，更好统合整合各类组织、各种资源、各方力量，积极探索完善发挥实质作用的有效机制，全力打造变革型组织，使基层组织形态与发展形态、社会形态、治理形态更加耦合融合。健全完善激励基层群众积极性、创造性的政策体系，搭建更多大众创业、万众创新的平台，鼓励基层大胆闯、大胆试、自主改，善于总结提炼基层创新成果并上升为制度成果。深化“县乡一体、条抓块统”改革，持续深化诉源治理，进一步完善县级社会治理中心工作机制，全面加强“共享法庭”建设，推动“基层治理四平台”与县级层面指挥机制联通，健全重心下移、力量下沉的工作机制，更好解决基层“看得见、管不住”和职能部门“管得着、看不见”的问题。

*打造更多有辨识度有影响力的民主法治建设成果，放大民主法治新优势。*全面深入贯彻习近平总书记在中央人大工作会议上的重要讲话精神，充分发挥人大、政协、民主党派、群团组织的优势和作用，积极打造践行全过程人民民主的省域典范。毫不动摇坚持、与时俱进完善人民代表大会制度，不断丰富和发展人民代表大会制度在浙江的实践特色和时代特色，健全人大组织制度、选举制度和议事规则，完善论证、评估、评议、听证等制度，努力建设展示人民代表大会制度优越性的重要窗口。创新协商形式，打造更多民主协商特色品牌。健全充满活力的基层群众自治制度，更好保障全省人民以多样、畅通、有序的渠道参与经济社会各项事务，更好彰显中国特色社会主义政治制度优越性。高标准高质量推进法治浙江建设，全面提升司法质效和公信力，全力打造法律监督最有力示范省份，进一步彰显社会公平正义，积极构建“大综合一体化”行政执法体系，加快形成党建统领的“四治”融合基层治理体系，推动法治观念深入人心，打造法治浙江建设升级版，争当笃学践行习近平法治思想的优秀实践范例。

*纵深推进新时代文化高地建设，放大以文化人新优势。*持续深化文化建设“八项工程”，深入推进新时代文化浙江工程，深入实施文化建设“186行动”，着力打造以宋韵文化为代表的浙江历史文化金名片，传承好、发扬好浙江的红色传统、文化基因，不断推出具有浙江辨识度和影响力的文化精品力作，打造之江艺术长廊等重大文化人才集聚平台，打造具有全国影响力、全球传播力的新型传播平台，不断扩大浙江主流媒体影响力，鼓励和引导社会力量参与公共文化建设，打造人民满意的公共文化服务体系，全方位系统性重塑提升浙江文化产业，深入推进文化产业数字化战略，将“文化+”渗透到经济社会发展各方面，健全以文化力量推动发展的工作体系，全面提升全省人民的思想道德素质、科学文化素质和社会文明程度，推进全域精神文明创建，着力打造思想理论高地、精神力量高地、文明和谐高地、文艺精品高地、文化创新高地，努力成为传承中华文脉、建设社会主义文化强国的生力军和排头兵。

*坚持统筹发展和安全，放大风险识别与闭环管控新优势。*牢固树立总体国家安全观，坚持底线思维、发扬斗争精神、增强忧患意识，下好先手棋、打好主动仗，增强风险防控的前瞻性、敏锐性，提高风险防控的制度化、智能化水平。深入推进平安浙江建设，完善多跨协同的监测、预警、处置、反馈的风险闭环管控大平安机制，坚持系统治理、综合治理、依法治理、源头治理和专项治理有机结合，推动实现维稳保平安向法治创平安、静态平安向动态平安、一时一域平安向全程全域平安的根本性转变。特别是常态化推进重大风险隐患的排查和管控，加强前置防线、前瞻治理、前端控制、前期处

置，坚持全链条、全领域、全过程管控，规范重大决策社会风险评估，坚决消除各种“物的不安全状态、人的不安全行为、管理上的漏洞、监管上的缺失”。

全面深化新时代美丽浙江建设，放大生态文明新优势。牢固树立“绿水青山就是金山银山”理念，巩固深化生态省建设成果，高标准建设美丽中国先行示范区，更加自觉地推进绿色发展、循环发展、低碳发展，加快形成节约资源和保护环境的空间格局、产业结构、生产方式、生活方式，让优良生态环境成为浙江高质量发展最鲜明的底色。坚持系统观念，严守生态保护红线，强化海污陆治、水岸同治，深入打好治水治气治土治废治塑攻坚战，完善环境司法制度机制和生态环境公益诉讼制度，大力推动生产方式生活方式低碳绿色转型，建立健全市场导向的绿色技术创新体系，率先推进碳达峰碳中和，着力推进减污降碳协同高效，加快健全环境治理的智能化管控闭环体系，全面推动数字化技术手段与美丽浙江建设的深度融合，高质量做好国土空间规划和管控，组团化打造全省域美丽大花园、做强美丽城市圈，将浙江打造成为美丽家园全域覆盖、美好生活全民共享的“富春山居图”。

构建党建统领的整体智治体系，放大全面从严治党新优势。扎实推进新时代党的建设新的伟大工程在浙江的生动实践，一体推进党的政治建设、思想建设、组织建设、作风建设、纪律建设，把制度建设贯穿其中，以清廉浙江建设为抓手，纵深推进全面从严治党，不断推进加强党的全面领导和全面加强党的建设向“制度”“治理”“智慧”的提升，以正视问题的勇气和刀刃向内的自觉推进党的自我革命、引领社会革命，加快打造新时代党建高地、清廉建设高地。建立健全党总揽全局、协调各方的领导体制机制，不断完善以“七张问题清单”为牵引的党建统领工作机制，加快形成上下贯通、县乡一体的整体智治格局。深入实施干部队伍推进现代化建设新能力提升计划，精准赋能提升党员干部专业能力，不断提高党员干部塑造变革的能力，加快打造一支善于塑造变革、敢于争先创优的现代化高素质干部队伍。深入落实选人用人“一体系三机制”，进一步明确“实干实绩实效论英雄”的选人用人导向，营造唯实惟先、善作善成的团队文化，建立健全崇尚实干、带动担当、加油鼓劲的正向激励体系，持续激发创造性张力。以“浙里好干部”重大应用贯通落地为牵引，进一步健全干部工作的制度体系，压实市县党委主体责任，整体推动干部立体画像、立体培养、立体考核、立体监督，推动干部队伍干部工作系统性重塑向市县乡延伸，向部门、企业、高校拓展。切实增强全面从严治党永远在路上的政治自觉，严格落实管党治党政治责任，严明政治纪律和政治规矩，把监督融入省域治理体系，健全以党内监督为主导、各类监督贯通协同的机制，做深做细“五张责任清单”，持续加强对“一把手”和领导班子监督，让党员干部适应、习惯在受监督和约束的环境中工作生活。始终保持头脑清醒，一刻不放松、持之以恒抓党风廉政建设和反腐败斗争，严到位、严到底，以强有力举措一体推进不敢腐、不能腐、不想腐。坚持不懈纠“四风”树新风，持续纠治群众身边腐败和作风问题，将正风肃纪反腐与深化改革、完善制度、促进治理贯通起来，始终保持党同人民群众的血肉联系，持续巩固风清气正的良好政治生态。

让我们更加紧密地团结在以习近平同志为核心的党中央周围，全面贯彻习近平新时代中国特色社会主义思想，做“两个确立”的忠诚拥护者、“两个维护”的示范引领者、“红色根脉”的坚定守护者、新时代“重要窗口”的优秀建设者、人民至上的不懈奋斗者、“八八战略”的忠实践行者、高质量发展建设共同富裕示范区的先行探路者，不断开辟干在实处、走在前列、勇立潮头的新境界，以优异成绩迎接党的二十大召开！今

〔摘自袁家军同志2021年11月30日在省委十四届十次全体（扩大）会议上关于学习贯彻党的十九届六中全会精神的报告〕

▲胡元勇 摄

学习贯彻省委十四届十次全会精神

中共浙江省委十四届十次全会坚持以习近平新时代中国特色社会主义思想为指导，深入学习贯彻党的十九届六中全会精神，从党的百年奋斗历程中不断汲取智慧和力量，推动全省党员干部坚定不移做“两个确立”忠诚拥护者、“两个维护”示范引领者，守好“红色根脉”、打造“重要窗口”，高质量发展建设共同富裕示范区，以优异成绩迎接党的二十大召开。

以忠诚担当姿态走好新时代的赶考之路

——中共浙江省委十四届十次全体(扩大)会议综述

■叶　慧
本刊记者

在全省上下深入学习贯彻党的十九届六中全会精神之际,2021年11月30日至12月1日,中共浙江省委十四届十次全体(扩大)会议在杭州举行。

这是一次工作部署会、任务布置会,更是一次思想学习会、政治宣示会。会议坚持以习近平新时代中国特色社会主义思想为指导,深入学习贯彻党的十九届六中全会精神,听取和讨论省委书记袁家军受省委常委会委托作的报告,审议通过《中国共产党浙江省第十四届委员会第十次全体会议关于深入学习贯彻党的十九届六中全会精神 坚定不移做"两个确立"忠诚拥护者"两个维护"示范引领者的决议》《中国共产党浙江省第十四届委员会第十次全体会议关于召开中国共产党浙江省第十五次代表大会的决议》,进一步动员全省上下从党的百年奋斗历程中不断汲取智慧和力量,把思想和行动统一到党的十九届六中全会精神上来。

与会同志认为,通过这次统一思想、凝聚人心、团结鼓劲、开拓创新的大会,增强了做"两个确立"忠诚拥护者、"两个维护"示范引领者的政治自觉,争当学懂弄通做实习近平新时代中国特色社会主义思想排头兵的理论自觉,从党百年奋斗历程中汲取智慧和力量的历史自觉,高质量发展建设共同富裕示范区的使命自觉,发展社会主义民主政治的制度自觉,纵深推进新时代文化高地建设的文化自觉,干在实处、走在前列、勇立潮头的行动自觉,全面从严治党的责任自觉。

大家一致表示,坚定不移做"两个确立"忠诚拥护者、"两个维护"示范引领者,守好"红色根脉"、打造"重要窗口",高质量发展建设共同富裕示范区,以优异成绩迎接党的二十大召开。

领导带头先学一步 掀起学习贯彻热潮

这次省委全会以"深入学习贯彻党的十九届六中全会精神,坚定不移做'两个确立'忠诚拥护者'两个维护'示范引领者"为主题。

在党的十九届六中全会召开后,省委就把学习宣传贯彻党的十九届六中全会精神作为重大政治任务来抓,第一时间传达学习,作出全面系统部署,先后召开省委常委会扩大会议、全省领导干部会议、省委学习贯彻党的十九届六中全会精神"六讲六做"大宣讲活动动员部署会、省委"学习贯彻党的十九届六中全会精神"专题学习会等一系列会议,坚持领导干部先学一步、示范带头,打好学习宣传贯彻党的十九届六中全会精神组合拳,推动学习宣传贯彻党的十九届六中全会精神层层推进、步步深入,彰显红船味、浙江味、新时代味。

"六学联动"实现全会精神学习全覆盖。坚持领导干部示范学、党史教育深化学、主题党日集中学、丰富载体创新学、激励党员自主学、知识竞赛全员学,确保把全会精神传达贯彻到全省每个党组

织、每个党员。

“六讲六做”掀起全会精神宣讲热潮。突出“省领导带头讲、示范讲、一线讲”“百名书记带头讲、百名厅长条线讲”“千名专家深入讲、千名记者互动讲”“万名干部入户讲、万名青年流动讲”，形成全会精神人人学、人人讲的生动局面。

“六章研读”做好全会精神研究阐释。发挥好浙江作为习近平新时代中国特色社会主义思想重要萌发地的独特优势，做好“溯源工程”、重大理论问题研究、重大现实问题研究、重大社会思潮辨析引导、重大实践经验总结、重大理论热点通俗化解读等六篇文章。

“六位一体”加强全会精神宣传报道。充分发挥和整合报、网、端、微、屏、播的资源，激发社会各界对全会精神的学习热情，不断扩大全会精神宣传声势。

“六环管控”形成工作闭环。紧紧围绕谋划选题、导向把控、节奏把握、舆情监测、效果评价、宣传纪律等关键环节，构建完善全流程全周期全链条把控机制，确保宣传主题守正创新。

截至目前，全省县处级以上党委（党组）开展专题学习近6000场次，各级宣讲团开展线上线下宣讲4万余场次，各类媒体累计刊播相关报道4531篇次、阅读量超6亿次。

▲桐庐县“青春燃团”宣讲六中全会精神　徐军勇　摄

在掀起学习贯彻党的十九届六中全会精神热潮中，全省上下思想认识不断深化、凝聚共识不断强化：要把学习领会六中全会精神的过程作为不断把握历史规律、洞悉历史逻辑、增强历史自信的过程，作为不断提高政治判断力、政治领悟力、政治执行力的过程，学深悟透、对标对表，统一思想、统一意志、统一行动，充分展现忠诚核心、拥戴核心、维护核心、紧跟核心的鲜明政治态度，坚定不移做“两个确立”忠诚拥护者、“两个维护”示范引领者。

坚持拥护“两个确立” 忠诚践行“两个维护”

11月30日上午，浙江省人民大会堂主会场气氛庄重而热烈，浙江省委十四届十次全会开幕，省委常委会主持会议，省委书记袁家军作了两个报告。

第一个报告是省委十四届八次全会以来的省委常委会一年工作报告。一年来，省委常委会着重抓了4件大事——开展庆祝中国共产党成立100周年、精心组织开展党史学习教育、谋深做实高质量发展建设共同富裕示范区、大力推进数字化改革等4件大事。同时，围绕统筹推进“五位一体”总体布局和协调推进“四个全面”战略布局的浙江实践，认真贯彻落实习近平总书记重要指示批示精神和党中央重大战略部署，坚决做到“总书记有号令、党中央有部署，浙江见行动”，报告从10个方面进行了总结。

会议以如雷掌声充分肯定了省委常委会一年的工作：面对世界变局和世纪疫情的叠加冲击，面对我国经济社会发展的新阶段新特征新要求，特别是面对建党百年、“十四五”开局之年、高质量发展建设共同富裕示范区起步之年的新形势，省委常委会团结带领全省上下，坚持稳中求进工作总基调，完

整准确全面贯彻新发展理念，突出改革突破争先、服务提质争先、风险防控争先，忠实践行“八八战略”、奋力打造“重要窗口”，争创社会主义现代化先行省，扎实推进高质量发展建设共同富裕示范区，实现了“十四五”开好局、起好步，以“浙江之窗”展现了百年大党的风华正茂。

第二个报告是关于学习贯彻党的十九届六中全会精神的报告。报告聚焦学习贯彻党的十九届六中全会精神特别是习近平总书记在中央全会上的重要讲话和历史决议精神，全面系统学习领会六中全会的核心要义、精神实质、实践要求；强调要深刻认识到，党的十九届六中全会再次宣示，确立习近平同志党中央的核心、全党的核心地位，确立习近平新时代中国特色社会主义思想的指导地位，反映了全党全军全国各族人民共同心愿，对新时代党和国家事业发展、对推进中华民族伟大复兴历史进程具有决定性意义，要从党的百年奋斗历程中不断汲取智慧和力量，进一步把全省党员干部的思想和行动统一到六中全会精神上来。报告聚焦全面总结中国共产党在浙江的百年奋斗史特别是“八八战略”实施以来浙江取得的历史性成就、发生的历史性变革，从8个方面总结了传承创新的工作成果，从省域层面进一步揭示了中国共产党百年奋斗成功的基因密码。报告聚焦努力在新的赶考之路上为全国大局作出新的更大贡献，对放大浙江在新的赶考之路上的新优势进行战略部署。

▲青田县浙江真邦实业有限公司党员学习六中全会精神

审议通过《中国共产党浙江省第十四届委员会第十次全体会议关于深入学习贯彻党的十九届六中全会精神　坚定不移做“两个确立”忠诚拥护者“两个维护”示范引领者的决议》（以下简称《决议》），是省委全会的主要任务。《决议》分5个部分，分别阐明了全会的主题，省委全会对党的十九届六中全会核心要义、精神实质、实践要求的认识把握，中国共产党在浙江的百年奋斗史特别是“八八战略”实施以来浙江取得的历史性成就、发生的历史性变革，全力放大新时代新征程浙江干在实处、走在前列、勇立潮头的新优势，最后发出号召。

11月30日下午，出席会议的省委委员、候补委员分17个小组，对大会文件进行分组讨论。省委领导深入各小组听取意见建议、一同交流探讨。

与会同志一致认为：《决议》全面反映了这次省委全会取得的思想成果、政治成果、理论成果，集中展示省委坚定不移做“两个确立”忠诚拥护者、“两个维护”示范引领者的政治态度。浙江取得的成就，是以习近平同志为核心的党中央坚强领导的结果，是习近平新时代中国特色社会主义思想科学指引的结果，是全省党员干部和广大群众认真续写“八八战略”大文章、唯实惟先团结奋斗的结果。

12月1日上午，省委十四届十次全会第二次全体大会在之江饭店千人会堂举行。当与会的全体省委委员高举右手，一致通过这份决议时，掌声如潮，响彻会场。

随后，会议还审议通过了《中国

共产党浙江省第十四届委员会第十次全体会议关于召开中国共产党浙江省第十五次代表大会的决议》。根据这份决议，省第十五次党代会定于2022年第二季度在杭州召开。这将是浙江在开启第二个百年新征程的重要时刻召开的第一次党代会，是全省政治生活中的一件大事。

表决通过两份决议后，省委书记袁家军发表讲话。他说，这次全会充分汇聚了全体委员的集体智慧，充分反映了全省人民的殷切希望，取得了丰硕成果，达到了进一步统一思想、凝聚人心、团结鼓劲、开拓创新的目的。

全会在雄壮的《国际歌》声中闭幕，深沉的旋律久久回荡。

扛起“红色根脉”担当 全力放大浙江优势

“红色根脉”是浙江最鲜明的底色，“八八战略”是浙江最重要的遵循，“共富示范”是浙江最闪亮的名片，“数字化改革”是浙江最深刻的变化，“走在前列”是浙江最永恒的追求。与会同志表示，要扛起守好“红色根脉”的使命担当，紧扣“五大历史使命”，牢固树立“没有走在前列也是一种风险”的紧迫感和忧患意识，忠实践行“八八战略”、奋力打造“重要窗口”，争创社会主义现代化先行省，高质量发展建设共同富裕示范区，全力放大新时代新征程浙江干在实处、走在前列、勇立潮头的十二个新优势。

省纪委副书记、省监委副主任温暖表示，“八八战略”实施18年形成的八个方面宝贵思想财富、物质财富、精神财富，是“十个坚持”历史经验在浙江生动实践的集中体现，必将激励我们锚定奋斗目标，意气风发走向未来。

省委组织部常务副部长张学伟说，组织部门要深刻把握忠诚维护的绝对性、党建统领的重塑性、职责使命的时代性，加强对党员干部的忠诚教育和锤炼，贯彻好党的意志、夯实好党的根基，认真履行选干部配班子、抓基层打基础、建队伍聚人才的职能职责。

省委宣传部常务副部长来颖杰表示，要把学习宣传贯彻六中全会精神和省委全会精神作为当前一项重要政治任务，联动化、一体化、分类化推进，深入开展“六讲六做”，打造学习宣讲的特色品牌，抓好党员干部培训全覆盖，兴起学习宣传贯彻的热潮。

省委政法委常务副书记朱晨表示，政法系统要始终保持奋斗者的姿态，忠诚担当，改革创新，为共同富裕示范区创造放心的政治环境、安心的社会环境、舒心的法治环境。

省委宣传部副部长、省委网信办主任张才方说，网信部门坚决扛起政治担当，把“两个维护”贯彻到工作的全过程，把“两个确立”内化于心、外化于行，打造一批具有浙江辨识度的网信工作品牌，交出网信事业的高分答卷。

省发展改革委主任孟刚说，坚定不移做“两个确立”忠诚维护者、“两个维护”示范引领者，必须把行动落实到高质量发展建设共同富裕示范区的伟大实践上，扛起使命担当，遵循人民至上，勇毅前行，跑好共同富裕的接力跑。

省科技厅党组书记何杏仁说，省委全会提出“超常规落实人才强省、创新强省首位战略，放大发展活力新优势”，是贯彻六中全会强调的“推进科技自立自强”的重大举措，要多措并举、勇当高水平科技自立自强的排头兵。

省人力社保厅厅长吴伟斌说，要淬炼绝对忠诚的政治品格，以“钉钉子”精神抓好党中央和省委重大决策部署的贯彻落实，确保每一件做到位、每一项落到底。

省自然资源厅厅长陈龙表示，落实自然资源领域促进“共同富裕”重点任务，健全高效协同的体制机制，完善“县域乡村建设规划+村庄布点规划、村庄规划、村庄设计、农房设计+农村特色风貌规划”的乡村规划建设体系，加快推进城乡一体化发展。

省生态环境厅厅长方敏表示，浙江作为“绿水青山就是金山银山”理念的发源地，坚决落实中央碳达峰碳中和的要求，奋力推动生态文明建设先行示范，率先建设生态优先、绿色低碳、人与自然和谐共生的现代化。

省建设厅厅长项永丹说，建设

系统要进一步坚定历史自信，形成坚守理想信念、践行初心使命的自觉；进一步坚定人民力量，形成永葆政治定力、涵养百姓情怀的自觉；进一步坚定责任担当，形成扛起光荣使命、展现时代作为的自觉。

省农业农村厅厅长王通林说，持续放大浙江三农工作新优势，紧紧围绕农业高质高效、乡村宜居宜业、农民富裕富足和三农统筹协调等方面，全面推进我省三农工作变革重塑，让农村成为宜居宜业的天堂、农民成为人人向往的职业。

省文化和旅游厅厅长褚子育说，要增强纵深推进新时代文化高地建设的文化自觉，持续放大以文化人新优势，深入推进新时代文化浙江工程，实施文化建设“186”行动，着力打造以宋韵文化为代表的浙江历史文化“金名片”，不断推出具有浙江辨识度和影响力的文化精品力作。

省卫生健康委主任张平说，卫健系统要树牢“没有走在前列也是一种风险”的忧患意识，掀起改革闯关、创新赋能的滚滚浪潮，加快形成“健康大脑”等具有鲜明卫生健康辨识度的标志性成果，努力实现人人享有优质、普惠的医疗健康服务。

省地方金融管理局局长张雁云表示，金融系统要遵循金融发展内在规律，在践行中国特色金融发展新征程上实干争先，在坚持金融服务实体经济运行高质量发展上实干争先，在加强金融监管、防范化解经济金融风险上实干争先。

▲嵊州市三江街道宣讲员宣讲省委全会精神　郑培庚　王勇吉 摄

充分汲取智慧力量 奋力打造标志性成果

以史为鉴，开创未来。与会同志表示，从党的十九届六中全会精神中充分汲取智慧和力量，把学习好贯彻好省委全会精神体现到实际工作中，主动塑造变革性实践、突破性进展、标志性成果，努力在新的赶考之路上为全国大局作出新的更大贡献。

省委常委、宁波市委书记彭佳学表示，要以坚定的政治信念、最强烈的政治自觉，奋力答好“十道时代考题”，交出“十张高分答卷”，加快建设现代化滨海大都市、共同富裕先行市，全面展现宁波新气象、新担当、新作为。

省委常委、温州市委书记刘小涛表示，进一步增强政治自觉、思想自觉和行动自觉，坚定扛起“省一大”召开地的使命担当，进一步放大温州在新的赶考之路上的优势胜势，为全国全省发展大局多作贡献。

杭州市委副书记、市长刘忻表示，坚决做到“总书记有号令、党中央有部署、浙江见行动、杭州作表率”，打造亚运会、数字化改革、科技创新三张“金名片”，在高质量发展建设共同富裕示范区上展现头雁担当。

湖州市委书记王纲表示，作为“绿水青山就是金山银山”理念诞生地，湖州扛起新使命、聚合新动能、放大新优势，以民为本、实事求是、创新实干，勇当绿色低碳发展的探路者、加快建设共同富裕绿色样本。

嘉兴市委书记张兵表示，嘉兴

作为革命红船起航地、党的根脉之地，要从百年奋斗史和“八八战略”的实践历程中汲取信仰的力量、人民的力量、斗争的力量、自我革命的力量，以更加昂扬的姿态走好新赶考路。

绍兴市委书记盛阅春表示，绍兴将聚焦省委赋予的“率先走出争创社会主义现代化先行省市域发展之路”重大使命和“五个率先”具体目标，加快建设网络大城市、打造共同富裕地。

金华市委书记凌志峰表示，金华将找准中央、省委全会精神在金华的战略贯彻、方法路径，既重视优化框架要求，又推动落实“一子落、全盘活”的关键举措，扬长补短、突出重点，加快实现赶超争先、崛起浙中。

衢州市委书记汤飞帆表示，衢州要不折不扣落实好六中全会和省委全会精神，一体落实习近平同志寄予衢州的“八个嘱托”，打造四省边际共同富裕示范区，推动总书记殷殷嘱托在三衢大地落地生根、开花结果。

舟山市委书记何中伟表示，舟山要抢抓机遇，放大新优势，建设好国家大宗商品储运基地，做强油气全产业链，深化自贸试验区建设，建成世界一流强港。

台州市委书记李跃旗表示，台州要把握“从浙江出发，为全党全国开先行、作示范”的光荣传统，立足“九富”路径，在民营经济创富、山区跨越式发展、扩中提低改革等领域率先形成共富先行的阶段性标志性成果。

丽水市委书记胡海峰表示，丽水要把中央战略擘画和丽水现代化建设发展蓝图贯通起来，明晰发展思路、聚力真抓实干，坚定不移走绿色生态的发展之路，众志成城打造“高水平建设和高质量发展重要窗口”。

始终保持战略定力 唯实惟先团结奋斗

历史长河不息，时代考卷常新。浙江社会各界表示，在省委的正确领导下，坚定不移沿着“八八战略”指引的路子走下去，无愧今天的使命担当，不负明天的伟大梦想。

省委委员、省委统战部副部长、省工商联党组书记陈浩表示，工商联系统要拓展学习深度、扩大宣传广度、加大贯彻力度，在凝聚浙商力量上求突破，引领“浙商永远跟党走”、打造新时代党建高地，助推民营经济高质量发展，助力共同富裕示范区建设。

省妇联主席王文娟表示，要发挥好妇联作用，带领广大妇女系统学、深刻学、准确学，不断提升妇联的组织感召力，讲好浙江故事，激励浙江女性和家庭万众一心、齐心协力投身共同富裕示范区建设的伟大实践中。

省侨联主席连小敏表示，省侨联要广泛凝聚华侨力量，做习近平新时代中国特色社会主义思想的坚定信仰者和忠实实践者，胸怀“两个大局”，牢记“国之大者”，四海同心共创伟业。

团省委书记何黎斌说，团省委要始终用新思想为青少年培根铸魂，引领青年在共同富裕示范区建设中有所作为，努力交出浙江共青团的高分答卷。

开化县华埠镇金色党建联盟书记郑初一说，要依托“初一工作室”用乡土话宣传好全会精神，让老百姓听得懂、理解透，由衷地感党恩、听党话、跟党走。

“请党放心、强国有我。”浙大党建馆宣讲员、浙江大学传媒与国际文化学院学生杨春雨说，要增强争当学懂弄通习近平新时代中国特色社会主义思想排头兵的理论自觉，用好所学本领，传播中国声音，讲好中国故事。以青春之我建功新时代，不负明天的伟大梦想。

奋斗新时代、奋进新征程，省委全会发出的号召响彻之江大地。全省上下正全面贯彻习近平新时代中国特色社会主义思想，大力弘扬伟大建党精神，做“两个确立”的忠诚拥护者、“两个维护”的示范引领者、“红色根脉”的坚定守护者、新时代“重要窗口”的优秀建设者、人民至上的不懈奋斗者、“八八战略”的忠实践行者、高质量发展建设共同富裕示范区的先行探路者，不断开辟干在实处、走在前列、勇立潮头的新境界！

奋力交出新时代新征程的高分答卷

——市委书记谈贯彻落实省委十四届十次全会精神

■刘　捷
中共浙江省委常委、杭州市委书记

▲杭州钱江新城

在守好“红色根脉”中展现头雁风采

杭州作为省会城市，必须始终牢记习近平总书记的殷殷嘱托，在学习贯彻党的十九届六中全会和省委十四届十次全会精神上更深一层、更进一步，厚植历史文化名城、创新活力之城、生态文明之都的特色优势，高水平建设社会主义现代化国际大都市，不断打造具有杭州辨识度、全省引领性、全国影响力的标志性成果，在浙江践行“八八战略”、打造“重要窗口”、高质量发展建设共同富裕示范区中干出杭州担当，为守好“红色根脉”溯源铸魂、增光添彩。

忠诚拥护“两个确立”、坚决做到“两个维护”，坚定不移沿着习近平总书记指引的方向阔步前进

“两个确立”是党的十九届六中全会最重要的政治成果和最大的政治贡献，反映了全党全军全国各族人民共同心愿，对新时代党和国家事业发展、对推进中华民族伟大复兴历史进程具有决定性意义。习近平总书记高度重视杭州发展，在浙江工作期间曾五十多次亲临杭州考察调研，党的十八大以来又三次来杭州考察指导、出席重要活动，作出了一系列重要指示批示，这是党的领袖赋予杭州宝贵的精神财富。我们将把学懂弄通做实习近平新时代中国特色社会主义思想与学深悟透笃行习近平总书记对杭州工作的重要指示批示精神紧密结合，与持续深化“八八战略”具体实践紧密结合，高质量推进“大学习、大宣传、大宣讲、大研究、大实践”五大行动，在思想上高度信赖核心、感情上衷心爱戴核心、政治上坚决维护核心、组织上自觉服从核心、行动上始终紧跟核心，不断提高政治判断力、政治领悟力、政治执行力，坚定不移做“两个确立”忠诚拥护者、“两个维护”示范引领者，在特大城市层面充分印证习近平新时代中国特色社会主义思想的巨大真理力量。

以数字化改革牵引各领域改革，充分激发体制机制活力

数字化改革是省委作出的一项牵一发而动全身的重大决策部署。我们将推动“152”体系与“141”体系一体贯通、有机衔接，持续迭代升级城市大脑，建好用好一批管用实用的多跨应用场景，更好解决实际问题、促进改革发展、回应群众期待，

努力为新型智慧城市建设创造更多经验。充分发挥数字化改革的牵引撬动作用，持续深化国家首批营商环境创新试点城市建设、杭州区域性国资国企综合改革试验等重点领域改革，重塑政府、社会、企业和个人的关系，探索构建数字文明时代社会关系的新规则新政策新机制，注重解决“数字鸿沟”问题，推动生产方式、生活方式和治理方式的系统性重塑升级，不断提升城市治理体系和治理能力现代化水平。

加快打造创新策源地，率先形成以创新为主要驱动力的经济体系和发展模式

创新是杭州未来发展的战略支撑和重要基石。我们将强化城西科创大走廊创新策源地功能，全力争创综合性国家科学中心，高水平推进国家自主创新示范区和国家新一代人工智能创新发展试验区建设，更好发挥之江、西湖、湖畔、良渚等新型实验室作用，持续深化“名校名院名所”工程，打造最优人才生态城市，着力把创新的“关键变量”转化为高质量发展的“最大增量”。扎实推动数字经济与制造业高质量融合发展，加快构建重大产业创新中心，进一步提升数字经济发展层次和带动作用，大力发展信息技术、生物医药、高端装备等战略性新兴产业，扎实推进浙江自贸区杭州片区与国家临空经济示范区协同发展，精心筹备首届全球数字贸易博览会，高水平打造“全国数字经济第一城”。

着力缩小“三大差距”，努力在推动共同富裕上取得更多标志性成果

实现共同富裕是杭州肩负的重大使命。我们将持续放大部分行政区划优化调整的综合效应，加快构建城市新型空间格局，深化区县（市）协作机制，推进市域统筹发展。围绕“扩中”“提低”改革，率先破解社保体系重塑和收入分配制度改革难点，大力发展美好教育，全面推进健康杭州建设，完善住房保障体系，提升养老服务水平，持续擦亮最具幸福感城市的金字招牌。做强做大杭州都市区、都市圈，唱好杭甬“双城记”，打造山海协作升级版，精准开展对口支援、对口帮扶、对口合作，打造区域协调发展的样板。

持续提升城市软实力，精心打造诗意栖居的生活环境

文化是杭州的根与魂，绿色是杭州最动人的色彩。我们将举全市之力高水平做好亚运会和亚残运会筹办工作，深入实施亚运城市行动，积极抢抓亚运机遇、持续放大亚运效应，办一届“中国特色、浙江风采、杭州韵味、精彩纷呈”的体育文化盛会。大力弘扬红船精神、浙江精神，高水平推进西湖、大运河、良渚古城遗址三大世界遗产综合保护利用，加快大运河国家文化公园建设，着力打造宋韵文化传承展示中心，在延续城市文脉中展现独特魅力。坚持把保护好西湖和西溪湿地作为城市发展和治理的鲜明导向，把实现碳达峰、碳中和作为倒逼生产、生活方式绿色转型的重大机遇，加大环境污染突出问题整治力度，高水平打造“湿地水城”，深化淳安特别生态功能区建设，让现代版《富春山居图》成为钱塘大地的锦绣实景。

坚定不移推进全面从严治党，加快建设变革型组织、提高领导干部塑造变革能力

自我革命精神是党永葆青春活力的强大支撑，也是党的百年奋斗最重要的经验之一。我们将充分发挥全面从严治党的政治引领和政治保障作用，大力实施“红色根脉强基工程”，坚持以“七张问题清单”引领党建整体智治，推动中央和省委巡视反馈问题等一体整改、系统整改，切实让干部群众感受到新变化、新气象。大力弘扬“唯实惟先、善作善成”的团队文化，大兴调查研究之风，不断完善“两个担当”良性互动机制。纵深推进清廉杭州建设，坚持以案为镜、以案为鉴，严格落实规范领导干部廉洁从政从业行为等相关制度，构建亲清政商关系，持续纠治“四风”问题特别是官僚主义、形式主义，以强有力举措一体推进不敢腐、不能腐、不想腐，切实营造风清气正的政治生态。

■彭佳学
中共浙江省委常委、宁波市委书记

▲宁波东部新城

以更加昂扬姿态 奋力走好新时代赶考路

在新时代赶考路上，宁波要深入学习贯彻党的十九届六中全会和省委全会精神，把忠诚拥护“两个确立”、忠实践行“两个维护”作为最深刻的政治领悟、最坚定的政治信念、最强烈的政治自觉，奋力答好“十道时代考题”，交出“十张高分答卷”，加快建设现代化滨海大都市、共同富裕先行市，全面展现新气象、新担当、新作为。

答好赓续“红色根脉”的时代考题，交出践行“两个维护”的高分答卷。树牢当好“红色根脉”传承人、守护者的强烈意识，把旗帜鲜明讲政治的根本要求化为内在主动，当好学懂弄通做实习近平新时代中国特色社会主义思想的排头兵，健全习近平总书记重要讲话、重要指示精神和中央、省委重大决策部署贯彻落实机制，切实做到“总书记有号令、党中央有部署、省委有要求，宁波见行动、走在前”。

答好服务“国之大者”的时代考题，交出锻造硬核实力的高分答卷。全面融入共建“一带一路”、长江经济带发展、长三角一体化发展等国家战略，不断升级放大港口、开放、制造、文化等特色优势，高水平打造世界一流强港、全球先进智造基地、三大科创高地、中国-中东欧国家经贸合作示范区和宁波自贸片区，加快建设国内国际双循环枢纽城市，把服务大局全局的硬核力量锻造得更强。

答好推进共同富裕的时代考题，交出厚植执政根基的高分答卷。坚决扛起示范先行、探索开路的光荣使命，把缩小“三大差距”作为主攻方向，突出统盘布局、统筹资源、统一标准，稳步推进优质公共服务向常住人口覆盖，持续擦亮七张“浙里甬有”幸福民生品牌，完善先富带后富、帮后富的制度机制，推动共同富裕先行市建设尽快取得突破性进展、形成标志性成果、创造普遍性经验。

答好数字化改革的时代考题，交出重塑体制机制的高分答卷。以数字化改革为总抓手，对市域治理和经济社会发展的体制机制、方式流程、手段工具进行全方位变革、系统性重塑，为现代化滨海大都市建设注入强劲数字动能。持续迭代升级一体化智能化公共数据平台和五大综合应用系统，推进“152”体系与“141”体系贯通融合，创新打造一批特色场景应用，推动现代数字技术与生产生活生态全面融合，确保走在数字变革最前沿，勇立数字文明新时代潮头浪尖。

答好科技自立自强的时代考题，交出加快创新转型的高分答卷。高水平建设国家自主创新示范区，加快打造甬江两岸科创区、甬江实验室等重大平台，聚焦“杀手锏”技术强化科研攻关，突出“高精尖缺”人才实施甬江引才工程，全面提升创新策源能力。强化先进制造业、现代服务业“双轮驱动”，围绕“大优强、绿新高”目标，统筹万千亿级产业集群、标志性产业链、多层次优质企业梯队建设，推动数字经济、战略性新兴产业、高新技术产业、生产性服务业提质扩量，打造宁波制胜未来的核心竞争力。

答好构建新发展格局的时代考题，交出放大开放优势的高分答卷。坚决扛起国家赋予宁波舟山港的战略使命，巩固大吞大吐优势，做强港航服务功能，加快打造国家大宗商品战略储运基地和全球资源配置中心。高水平办好中国—中东欧国家博览会，在制度型开放上探索一批首创性、突破性成果。顺应全球经济发展与国际贸易规则新变化，着力打通生产端、贸易端、消费端，稳步提升国内贸易比重，加快打造新型国际贸易中心、国际消费中心城市。持续唱好杭甬“双城记”，以宁波西综合枢纽为牵引打造一流综合交通体系，全面提升宁波都市区集聚力、辐射力。

答好碳达峰碳中和的时代考题，交出建设“大美宁波”的高分答卷。以国土空间总体规划为总纲，以全域国土空间综合整治为主抓手，系统性重塑市域空间布局，塑造集约化、片区化、品质化的城市功能形态，形成“一体两翼多组团、三江三湾大花园”的空间格局。把秩序的理念贯穿于市域治理全过程，加快城乡有机更新，形成错落有致、协调有序、整体大美的城乡风貌。打好生态环境治理组合拳，着力从根子上解决突出环境问题，让绿水青山就是金山银山的理念在宁波展现美好图景。

答好繁荣发展港城文化的时代考题，交出建设新时代文化高地的高分答卷。大力推进新时代文化高地建设，厚植城市精神，彰显城市品格，打造一批具有强大感染力、广泛影响力、鲜明辨识度的文化品牌、文化地标，全面提升城市软实力。高标准推进全国文明典范城市创建，全面提升市民文明素质和城市文明程度，打造“在宁波、看见文明中国”品牌。扩大优质公共文化服务供给，做大做强文化产业，推动“文化+”渗透到经济社会发展各方面，让宁波更有文化厚度、文化温度。

答好民主和法治建设的时代考题，交出市域治理现代化的高分答卷。深化全过程人民民主的市域实践，充分发挥人大、政协、民主党派、群团组织的优势和作用，巩固党群同心、干群齐心的干事创业局面。一体推进更高水平的法治宁波、平安宁波建设，把法治思维、法治方式贯穿市域治理全过程，深化“县乡一体、条抓块统”改革，构建完善党建统领、“四治融合”、整体智治的城乡基层治理体系，完善风险闭环管控大平安机制，构建全时、全程、全域防控闭环，坚决守牢安全发展的底线。

答好纵深推进全面从严治党的时代考题，交出锻造过硬干部队伍的高分答卷。坚定不移推进新时代党的建设新的伟大工程，奋力打造新时代党建高地、清廉建设高地。建立健全党总揽全局、协调各方的领导体制，不断完善以“七张问题清单”为牵引的党建统领工作机制，推动干部队伍、干部工作、组织体系系统重塑、整体提升，建设政治素质过硬、善于塑造变革、敢于争先创优的现代化高素质干部队伍，打造“锋领港城”升级版。做深做细“五张责任清单”，持续加强对“一把手”和领导班子的监督，持之以恒正风肃纪反腐，不断巩固发展山清水秀的良好政治生态。

我们要以实际行动响应“勿忘昨天苦难辉煌，无愧今天使命担当，不负明天伟大梦想”的号召，满怀忠诚、满怀自信、满怀激情拼搏奋进，以更加昂扬的姿态、优异的成绩迎接省第十五次党代会和党的二十大胜利召开。

■刘小涛
中共浙江省委常委、温州市委书记

省委十四届十次全会主题鲜明、思想深刻，充分体现了省委坚定不移做“两个确立”忠诚拥护者、“两个维护”示范引领者的政治自觉，从百年党史中汲取智慧和力量的思想自觉，干在实处、走在前列、勇立潮头的行动自觉。温州将全面贯彻落实中央和省委的决策部署，坚定扛起“省一大”召开地的使命担当，系统谋划变革性实践、突破性进展、标志性成果，进一步放大温州在新的赶考之路上的优势胜势，为全国全省发展大局多作贡献。

▲温州印象南塘夜色 严艳影 摄

交出“续写创新史、走好共富路”高分答卷

在举旗铸魂上做到“五个聚焦”

坚持把学习贯彻省委全会精神与贯彻落实党的十九届六中全会精神结合起来，与深化党史学习教育结合起来，与筹备开好市党代会结合起来，与干好当前各项工作结合起来，迅速掀起学习宣传贯彻的热潮。

聚焦忠诚拥护“两个确立”、坚决做到“两个维护”，学出忠诚核心、拥戴核心、维护核心、紧跟核心的政治自觉。

聚焦准确把握党的百年奋斗特别是新时代的重大成就，学出全面贯彻习近平新时代中国特色社会主义思想的行动自觉。

聚焦从百年奋斗历史经验中汲取智慧和力量，学出迈向新百年新征程的坚定信心。

聚焦忠实践行“八八战略”、奋力打造“重要窗口”、高质量发展建设共同富裕示范区，学出干在实处、走在前列、勇立潮头的务实举措。

聚焦交出习近平总书记寄予温州“续写创新史”20周年高分答卷，学出续写创新史、走好共富路的强大动能。

在对标对表上做到“五个深化”

坚持对标对表、知行合一，真正把“两个确立”作为最深刻的政治领悟、政治信念，把“两个维护”作为最坚定的政治立场、政治忠诚。

深化学习习近平新时代中国特色社会主义思想系列活动，持续开展“六学联动”“六讲六做”“六章研读”，推动全会精神进机关、进校园、进企业、进农村、进社区、进军营、进网络。

深化习近平总书记重要指示批示精神抓落实对标对表行动，紧紧围绕习近平总书记在浙江工作期间23次来温视察讲话和到中央工作后对温州系列重要指示批示精神，逐条逐项创造性抓好落实，推动各项工作取得新突破。

深化“八八战略”温州实施报告制度，从市域层面为“八八战略”

作出鲜活诠释和生动注脚。

深化党史学习教育“三为”专题实践活动，系统梳理推进“六个一批”，持续开展“两个分量有多重”专题教育活动，用心用情用力解决一批群众急难愁盼的问题。

深化“七张问题清单”等整改工作，确保按时保质完成各项整改任务。

在落地落实上做到“十个突破”

围绕六中全会强调的“十个坚持”历史经验和“十个明确”科学内涵，按照省委放大“12个方面新优势”的要求，强化政治导向、目标导向、问题导向、效果导向，力争在十个方面求突破、走在前，以优异成绩迎接党的二十大和省党代会召开。

在守好“红色根脉”上求突破走在前。对标放大政治建设、战略指引新优势，从政治上观察、分析和处理问题，逐条对照习近平总书记重要指示批示精神和中央、省委的决策部署大抓落实，坚定不移做“两个确立”忠诚拥护者、“两个维护”示范引领者，做到“总书记有号令、党中央有部署、省委有要求，温州见行动走在前”。

在促进共同富裕上求突破走在前。对标放大社会凝聚力新优势，落实“1+5+N”清单，用好“一县一策”，推动“五大千亿、十全覆盖”，培育“千百亿”产业链。聚焦“扩中”“提低”，精准帮扶“一老一小”“一病一残”等弱势群体，建设全龄友好型社会，深化未来社区、未来乡村等基本单元建设。

在创新驱动发展上求突破走在前。对标放大发展活力新优势，对接全省三大科创高地建设，开展“科技+”行动，提升“一区一廊一会一室”创新能级，加快“百万人才聚温州”。大力招引世界500强和头部企业，发展数字经济、生命健康、新能源、新材料等新兴产业和生产性服务业。

在全面深化改革上求突破走在前。对标放大体制机制新优势，坚定不移把数字化改革作为总抓手，充分发挥数字化改革的引领撬动作用，持续深化重点领域改革，打响“两个健康”先行区建设品牌，深化要素市场化配置改革、农村“三位一体”综合改革、龙港国家新型城镇化改革。

在枢纽城市建设上求突破走在前。对标放大对外开放新优势，建好用好中国(温州)华商华侨综合发展先行区、综合保税区、跨境电商综试区、自贸区联动创新区等国家级开放平台，全力打造全国性综合交通枢纽城市、商贸服务型国家物流枢纽、区域消费中心城市，提升产业品质、城市品质和生活品质。

在美丽温州提质上求突破走在前。对标放大生态文明新优势，实施城乡风貌整治提升行动，推动“精建精美”向“全域美”拓展。落实“双碳”总体方案，完成能耗“双控”任务。抓好突出生态环境问题三年清零行动，高质量完成生态环保督察反馈问题整改。

在文化温州建设上求突破走在前。对标放大以文化人新优势，开展“文化+”行动，打好“迎亚运、讲文明、提品质”300天大会战，推进文明创建全域化拓展。建设中国工艺美术之都，打造“时尚创意设计之城”，高标准推进瓯江山水诗路文化带建设。

在民主法治建设上求突破走在前。对标放大民主政治新优势，充分发挥市委总揽全局、协调各方作用，广泛凝聚人大、政协、统一战线、民主党派、群团组织合力，打造践行全过程人民民主的市域样板。开展法治温州建设攻坚行动，推动“大综合一体化”行政执法改革等率先突破。

在市域治理创新上求突破走在前。对标放大风险识别与闭环管理新优势，健全完善监测、预警、处置、反馈的闭环管控机制，落实“周研判”制度，加快“152”与“141”体系贯通衔接，推进行政争议源头治理，做好涉征地拆迁信访问题化解。

在党建整体智治上求突破走在前。对标放大全面从严治党、群众创新创造新优势，实施“红色根脉强基工程”，开展“瓯江红·全域强”筑基系列行动，推进“共享社·幸福里”示范创建，深入开展“三新”大培训等，提升干部塑造变革能力。推进清廉温州建设，加强对“一把手”和领导班子监督，营造风清气正政治生态。

■王　纲
中共湖州市委书记

▲湖州南太湖秀丽风光　项　飞 摄

以探路者姿态 加快建设共同富裕绿色样本

省委十四届十次全会，是在全省上下深入学习贯彻党的十九届六中全会精神的浓厚氛围里，在习近平总书记领航下奋进“第二个百年”奋斗目标的伟大征程中，在高质量发展建设共同富裕示范区的关键节点上，召开的一次极其重要的会议。湖州市将以学习贯彻党的十九届六中全会和省委十四届十次全会精神为动力，从百年党史中汲取智慧和力量，坚定不移做“两个确立”忠诚拥护者、“两个维护”示范引领者，再接再厉、顺势而为、乘胜前进，以民为本、实事求是、创新实干，勇当绿色低碳发展的探路者、加快推动高质量赶超发展，以优异成绩迎接党的二十大胜利召开。

坚持政治引领，守好“红色根脉”

湖州作为习近平总书记“绿水青山就是金山银山”理念诞生地，在忠诚拥护“两个确立”、坚决做到“两个维护”上，有着真挚的思想情感、深刻的体验认识、扎实的实践基础、丰硕的制度成果。我们将自觉把学习宣传贯彻六中全会和省委全会精神作为当前和今后一个时期的重大政治任务，更加坚定地忠诚核心、拥戴核心、维护核心、紧跟核心。

深入开展“六讲六做”大宣讲活动，通过领导干部带头讲、示范讲、一线讲，引导广大党员干部更加紧密地团结在以习近平同志为核心的党中央周围，切实做到“总书记有号令、党中央有部署、浙江见行动、湖州作表率”。依托新四军苏浙军区纪念馆、湖州革命烈士陵园等红色教育阵地，用好钱壮飞、张新华等革命先烈的“活教材”，组织开展生动鲜活的场景式宣讲、体验式教学，打造具有“两山味”“湖州味”和“新时代味”的宣讲品牌，扎实推动全会精神在湖州大地上创造性落地生根、开花结果。

坚持高举高打，加速“浙北崛起”

发展始终是第一要务。我们将完整、准确、全面贯彻新发展理念，牢固树立“没有走在前列也是一种风险”的意识，聚焦高质量发展、竞争力提升、现代化先行，进一步创新打法、打出节奏，持续拓宽浙北再崛起的上行通道，不断抬升向上向好的发展势头，真正使湖州成为一座欣欣向荣、远来近悦、对标苏杭的新势力城市。

坚定不移实施人才强市、创新强市首位战略，做深做实“生态+科技”的文章，主动融入全省三大科创高地建设，深入实施“五谷丰登”计划，让好山好水长出好经济、植入新人群。聚焦建链延链补链强链，坚持“2345+节能减排”准入标准，全力推进项目“双进双产”，切实以高质量项目带动高质量投资、

推动高质量发展。围绕构建“一湾极化、两廊牵引、多区联动、全域美丽”的生产力布局，深入实施产业基础再造和产业链提升工程，全力打造若干条具有核心竞争力的现代产业链条和产业集群。深入践行“绿水青山就是金山银山”理念，探索生态产品价值实现机制，持续擦亮“在湖州看见美丽中国”的城市品牌。以最强政策供给打造最优营商环境，迭代升级“湖十条”“人才新政4.0版”等重磅政策，唱响低成本创业之城和高品质生活之城“双城记”。

坚持以民为本，提升共富成色

湖州是全省唯一全市域“缩小城乡差距”试点。我们将充分发挥湖州绿色发展、城乡均衡两大比较优势，精准对焦、精准发力、精准施策，加快建设共同富裕绿色样本，不断提升群众“三感”。

坚持把缩小城乡收入差距、促进低收入群体增收作为推动试点的重中之重，深入实施“9561”计划，着力构建初次分配、再分配、三次分配相协调的基础性制度安排，加快形成橄榄型社会结构。聚焦群众“三感”差距较大的领域，参照公交运行模式，创新实施“共富班车”机制，首批已发出未来农场、乐业湖州、优教共享、慢病优保、快递活村等5趟“共富班车”，还将持续迭代、滚动发车，不断供给均衡普惠的富民项目、惠民政策和便民服务，让老百姓有更多可知可感可及的共富体验。

坚持数字赋能，深化改革破题

改革“一子落”，发展“满盘活”。我们将坚定不移把数字化改革作为全面深化改革的总抓手，统筹抓好各领域重点改革，全力推动生产力水平跃升、生产关系优化、社会活力迸发。

紧紧围绕全省“152”跑道和湖州特色跑道，加快推进“三个贯通”，全力打造最佳应用，努力形成更多“管用、好用、实用、群众爱用”的重大标志性成果。聚焦上级所需、湖州所能、群众所盼、未来所向，聚焦有效服务于生产、生活和治理，聚焦引领性、集成性、协同性、标志性，谋划实施一批牵一发动全身的重大改革，持续推进“县乡一体、条抓块统”、资源要素市场化配置、“亩均论英雄”、国资国企等重点领域改革，持续深化“破‘五未’”项目攻坚、绿色金融、标准地等原创性改革，努力打造更多“硬核”成果。

坚持闭环管控，筑牢风险底线

统筹发展和安全，增强忧患意识，做到居安思危，是我们党治国理政的一个重大原则。我们将始终坚持“防为主、防为上”工作理念，持续深化“两个排查见底”行动，完善风险闭环管控机制，切实把各类矛盾纠纷化解在未发之时，把各类风险隐患处置在萌芽状态。

深入推进平安湖州建设，突出道路交通、消防火灾、建筑工地等重点领域，加强前置防线、前瞻治理、前端控制、前期处置，坚持全链条、全领域、全过程管控，推动维稳保平安向法治创平安、静态平安向动态平安、一时一域平安向全程全域平安的根本性转变。慎终如始抓好常态化疫情防控，坚决守护好人民群众生命健康安全。

坚持自我革命，锻造过硬队伍

勇于自我革命，是我们党最鲜明的政治品格。我们将深入贯彻落实新时代党的建设总要求，切实扛起管党治党政治责任，以正视问题的勇气和刀刃向内的自觉推进党的自我革命、引领社会革命，不断推动全面从严治党向纵深发展、向基层延伸，奋力打造新时代党建高地市域样板。

着眼建设变革型组织、提高领导干部塑造变革能力，主动对标“做七个者”的标准要求，深入实施“红色根脉强基工程”，迭代提升“双创双全”组织力，大力弘扬“唯实惟先、善作善成”的团队文化，推动广大党员干部奋发进取、奋进向前、奋斗不息，以沸腾状态走好新时代赶考路。持续深化清廉湖州、清廉乡村建设，坚决抓好“七张问题清单”整改，严明党的政治纪律和政治规矩，持续优化山清水秀的政治生态。

■张　兵
中共嘉兴市委书记

▲嘉兴火车站

以红船起航地的使命担当走在前列

省委十四届十次全会主题重大、意蕴深刻、影响深远，充分彰显了省委对习近平总书记的忠诚之心、爱戴之心、拥护之心、感恩之心。嘉兴是革命红船起航地、党的根脉之地，习近平总书记先后26次到嘉兴考察调研，我们在忠诚拥护“两个确立”、坚决做到“两个维护”上，有着真挚的思想情感、深刻的体验认识、扎实的实践基础。

习近平总书记曾作出“嘉兴是一块风水宝地，人杰地灵，历史文化和革命文化源远流长”的重要指示，指引嘉兴高度重视守好红色根脉，传承优秀传统文化，为改革发展注入强大精神动力。围绕弘扬革命文化，嘉兴实施南湖革命纪念馆功能提升工程，高质量推出“红船起航”主题展，打造新时代“重走一大路”红色教育线路，让红色基因代代传承、生生不息。围绕弘扬历史文化，大力实施禾城文化复兴行动，提炼形成“勤善和美、勇猛精进”的新时代嘉兴人文精神，打响运河文化、名人文化、古镇文化等文化品牌。

习近平总书记曾作出“嘉兴是全省接轨上海的‘桥头堡’、承接上海辐射的‘门户’”的重要指示，指引嘉兴日益成为高质量外资集聚地，开放之路越走越宽阔。嘉兴坚定不移把全面融入长三角一体化发展作为首位战略，举全市之力答好一体化示范区建设“联考卷”，全面打响枢纽嘉兴、创新嘉兴、品质嘉兴、开放嘉兴“四大会战”，大力建设虹桥国际开放枢纽金南翼。

习近平总书记曾亲自把嘉兴确定为全省区域创新体系副中心城市，亲自引进浙江清华长三角研究院并落户嘉兴，指引嘉兴大力推动科技创新，日益展现出蓬勃的生机和活力。嘉兴大力推进科技强市、人才强市，以浙江清华长三角研究院为龙头，吸引集聚南湖实验室、南湖研究院等一大批高端创新载体和顶尖人才团队，R&D占比达3.3%、列全省第二，中高端人才净流入率居全国前列，入选“科创中国”创新枢纽城市，荣获全省首批“科技创新鼎”。

习近平总书记曾作出“嘉兴完全有条件成为全省乃至全国统筹城乡发展的典范”的重要指示，指引嘉兴城乡一体化发展走在前列，成为富庶均衡发展的先行地。全市所有县（市、区）全部进入全国城乡统筹百佳县市前40。村级集体经济年经常性收入平均达到285万元，所有村都超过120万元。城乡居民收入倍差1.61:1、在全省最低；农民收入连续17年居全省首位。

习近平总书记亲自圈定乌镇作为世界互联网大会永久举办地，亲临第二届大会开幕式并发表主旨演讲，指引嘉兴数字经济迈上新台阶。嘉兴积极承接、持续释放世界互联网大会红利，深入实施数字经济“一号工程”，全面推进乌镇互联网创新发展综合试验区建设，加快发展数字经济核心产业，数字经济发展、信息化发展和“两化”融合三大指数均位居全省第一方阵。

习近平总书记曾亲自协调新

安江引水工程，指引嘉兴生态环境发生巨变，饮水安全得到保障。市控断面三类水比例从2012年为零上升到2020年的91.8%，成为全省首个“垃圾焚烧处置县（市）全覆盖，垃圾处置不出市、零填埋”的地市，成功创建国家生态文明建设示范区。今年“七一”前夕，嘉兴人民喝上了甘甜清冽的千岛湖水。

习近平总书记高瞻远瞩作出加快发展海洋经济的战略部署，曾独具慧眼指出，杭州湾跨海大桥和嘉绍大桥之间是杭州湾北岸的“黄金海岸线”，指引嘉兴大步迈向海洋经济时代。嘉兴实施滨海新区开发战略，全面推进港口开发建设和口岸开放，深入实施海河联运，嘉兴港成为超亿吨大港、进入全球百大集装箱港口行列，海洋经济成为嘉兴经济发展新的增长点。

习近平总书记曾在嘉兴作出“民营经济是浙江的体制优势，这一体制优势必须保持下去”的重要指示，指引嘉兴非公有制经济健康发展，成为富民强市的“生力军”。嘉兴先后召开4次民营经济“千人大会”，全力构建“北斗七星”最优营商环境格局。

习近平总书记曾亲自选定嘉善县作为学习实践科学发展观活动的联系点，指引嘉善成为全国县域科学发展示范点。嘉兴高标准推进嘉善县域科学发展示范点建设，形成了一批可复制可推广的“嘉善经验”。全面推进县域现代化建设，五个县（市）全部跻身全国“百强县”。

习近平总书记曾多次到嘉兴调研新农村建设，并作出“在建设社会主义新农村上当好示范”的重要指示。嘉兴创新发展“新仓经验”，在全省率先开展“三位一体”农合联改革。在全省首创农业经济开发区模式并实现县（市、区）全覆盖，以不到全省1/10的耕地面积贡献了1/6的粮食产量。深入实施“千村示范、万村整治”工程，建成了一大批美丽乡村精品线、示范县、示范镇、景区村庄。

习近平总书记曾在嘉兴作出“把老百姓的利益放在至高无上的位置”的重要指示，指引嘉兴加快发展民生事业，人民群众获得感、幸福感、安全感不断提升。嘉兴率先实现国家义务教育均衡发展县“满堂红”，率先实现城乡居民养老保险全覆盖，率先创建“大救助”体系，率先建设社会心理服务体系。荣获平安建设“十六连冠”，在全省率先捧回一星平安金鼎。

习近平总书记曾要求嘉兴“在党的先进性建设上当好示范”，指引嘉兴加快把建党圣地打造成为党建高地，努力成为党群干群关系最融洽城市。嘉兴大力开展“七讲七比、争先攀高”党建高地创建行动，锻造“唯实惟先、善作善成”堪当现代化建设重任团队。开展新时代“网格连心、组团服务”，深化清廉嘉兴建设，全面从严治党综合评价居全省前列。

新时代新征程，嘉兴将坚定不移沿着习近平总书记指引的路子走下去，忠实践行“八八战略”，放大新优势、聚合新动能，在新的赶考之路上彰显红船起航地的新担当新作为。

放大红船起航地的政治建设新优势，在旗帜鲜明讲政治、守好“红色根脉”上走在前列。

放大伟大战略指引伟大事业新优势，在奋力书写忠实践行“八八战略”新篇章上走在前列。

放大体制机制新优势，在以数字化改革引领全方位系统性变革上走在前列。

放大全面融入长三角一体化发展新优势，在服务构建新发展格局上走在前列。

放大城乡融合发展新优势，在成为共同富裕典范上走在前列。

放大区域创新体系副中心新优势，在推动高水平科技自立自强上走在前列。

放大基层治理体系建设新优势，在市域社会治理现代化上走在前列。

放大“两个文化”交相辉映新优势，在新时代文化文明高地建设上走在前列。

放大生态文明示范新优势，在践行“绿水青山就是金山银山”理念、推动绿色低碳循环发展上走在前列。

放大多党合作示范新优势，在打造有辨识度有影响力的民主法治成果上走在前列。

放大精密智控新优势，在统筹发展与安全上走在前列。

放大全面从严治党新优势，在新时代党建高地建设上走在前列。

■盛阅春
中共绍兴市委书记

▲绍兴柯桥中纺CBD

建设高水平网络大城市 打造新时代共同富裕地

省委十四届十次全会作出《关于深入学习贯彻党的十九届六中全会精神 坚定不移做“两个确立”忠诚拥护者“两个维护”示范引领者的决议》，对我省贯彻落实六中全会工作作出全面部署，彰显了浙江作为“红色根脉”的政治自觉，践行了“总书记有号令、党中央有部署，浙江见行动”的政治担当。绍兴将围绕忠实践行“八八战略”、奋力打造“重要窗口”主题主线，聚焦聚力省委赋予绍兴的“五个率先”战略目标，坚持以数字化改革为牵引，加快建设高水平网络大城市、奋力打造新时代共同富裕地，率先走出争创社会主义现代化先行省的市域发展之路。

强化网络大城市“活力”建设，率先走出腾笼换鸟、凤凰涅槃的智造强市之路

聚焦“集群+产业链+企业+项目”产业生态，坚持人才强市、创新强市首位战略，深入实施“双十双百”集群制造行动计划，全面提升产业基础高级化和产业链现代化水平。

构筑智造大平台。积极融入沪杭甬湾区经济创新区，全力构建以绍兴滨海新区为核心的“2+7+N”开发区（园区）平台体系，集中力量重点培育一批“千亿级规模、百亿级税收”高能级战略平台。

构筑科创大走廊。深化与G60、杭州城西、宁波甬江等科创走廊战略合作，高水平打造镜湖科技城、滨海科技城等重大平台，谋划建设东鉴湖科技城，加快建设绍芯集成电路、鉴湖现代纺织等高能级实验室，推行科研平台“一地引进、市域共享”。

构筑协同产业群。持续深化传统产业改造提升，聚焦重点领域开展全产业链精准招商，高标准建设集成电路、高端生物医药等省级“万亩千亿”新产业平台，积极培育海洋新材料、新一代人工智能等产业链。

构筑人才强磁场。深入实施“名士之乡”英才计划等系列引才计划，迭代升级“人才新政”，全力营造最优人才生态。

强化网络大城市“畅通”建设，率先走出面向全国、走向全球的高效循环之路

聚焦服务构建新发展格局，重塑和优化区域空间布局，大力推进区域一体化和市域一体化发展，构筑多层次、多节点、开放型的内聚外联网络型城市空间体系。

打造全域协同新格局。深入推动越城、柯桥、上虞三区相向融合，不断提高市区、诸暨、嵊新组群紧密度，打造以大城市主城区为核心，以诸暨市和嵊新区域建成区为两翼，以开发区、新城新区、中心镇（小城市）、微城市、产城融合综合体等为节点的空间布局。

打造杭绍甬城市带。坚持“融杭联甬接沪”，大力推动杭绍同城、甬绍一体、精准接轨上海，高标准

建设杭绍临空经济一体化发展示范区绍兴片区等平台。

打造杭绍甬开放带。全面融入“一带一路”建设，建好用好绍兴综保区、跨境电商综试区等高能级开放平台，努力推动形成杭绍甬高能级开放带。

打造综合基础设施网。大力推进交通互联互通，积极构建“336”交通圈，实现“县县通高铁、三区智慧路、镇镇联高速”，加快形成“两横两纵两联结”总体布局。

强化网络大城市“固本”建设，率先走出以人为本、全面进步的共同富裕之路

聚焦人的全生命周期美好生活需要，全域构建网络型高水平公共服务体系，建设共富共享优质生活圈。

统筹全市一体就业服务网。聚焦“扩中”“提低”，健全城乡一体就业公共服务体系，推进农村转移人口市民化，着力构建以中等收入群体为主体的橄榄型社会结构。

统筹全市一体社会保障网。健全全市统一的多层次、多支柱养老保险体系，做实基本医疗保险市级统筹，深入推进经济薄弱村帮扶工作，推动城乡低收入群体精准识别机制落地见效。

统筹全市一体服务生活圈。积极探索推广“教育大脑＋智慧学校”“5G+智慧医疗”等新技术新模式，打造“15分钟复合宜人社区生活圈”。

统筹全市一体市政服务网。完善全市域供水、燃气等设施网络布局，构建以镜岭水库、汤浦水库等为主体，全市域水库群联网联调的大供水体系，让全市人民都能喝上优质水、放心水。

强化网络大城市“特质”建设，率先走出人文为魂、生态塑韵的城市发展之路

聚焦擦亮历史文化名城和东亚文化之都“金名片”，绘好全市域“美丽图”，加快打造具有国际影响、中国气派、江南韵味、绍兴气质、古今辉映、市域一体的文化生态体系。

做优品质。坚持“未来城市”理念，坚持城市基础设施社区化，对照“一线城市”标准打造镜湖国际化品质新城，对标世界文化遗产标准加强古城保护利用，因地制宜推行TOD、XOD模式，深化全国宅基地制度改革整市试点，全域推进城乡风貌、未来社区和未来乡村建设。

做优气质。着力招引龙头企业，建设具有强大“注意力”的文旅融合项目，加快把文化资源厚度转化为产业发展高度。

做优本底。依托“稽山鉴水”自然生态禀赋，绘好“一心、三江、四绿廊”绿网蓝脉风景线，彰显“山清水秀+文化底蕴”的新时代江南水乡特色。

强化网络大城市“善治”建设，率先走出全域覆盖、上下贯通的整体智治之路

聚焦党建统领、整体智治，坚持发展新时代“枫桥经验”，全方位、系统性重塑市域治理体系和治理能力，形成多元主体共建共治共享的治理体系。

深化全域化党建。迭代升级、持续擦亮驻村指导员、“民情日记”、社区党建“契约化”共建三张“金名片”，切实抓好“七张问题清单”整改落实工作。

深化数字化改革。以问题为导向、以场景为依托，大力推动“152”体系与“141”体系有机衔接，推广一批发展所需、群众所盼、未来所向的重大应用，为推进市域治理现代化提供强大支撑。

深化社会化协同。坚持发展全过程人民民主，积极推动各类主体有序参与社会建设与治理，加快构建党领导下人人有责、人人尽责、人人享有的社会治理共同体。

深化网格化管理。迭代升级“一中心四平台一网格”功能，全面推进“县乡一体、条抓块统”改革，精准织密基层治理网格，打通服务群众“最后一公里”，提升基层治理效能和群众满意度。

深化法治化建设。加快建设信仰法治、公平正义、守法诚信、和谐有序的法治社会，不断增强人民群众获得感、幸福感、安全感。

■凌志峰
中共金华市委书记

▲金华三江六岸

争创赶超争先崛起浙中新优势

省委十四届十次全会深入学习贯彻党的十九届六中全会精神，系统研究部署在浙江落地落实的思路举措，政治分量厚重、思想含量丰富、实践力量强劲。金华市委坚决贯彻落实省委全会部署要求，谋深抓细市域层面贯彻落实举措，忠诚拥护“两个确立”，坚决做到“两个维护”，努力争创赶超争先崛起浙中新优势。

深挖用好《共产党宣言》中文全译本首译地资源，打造“真理味道、信仰之源”政治高地，争创政治建设新优势。学懂弄通做实习近平新时代中国特色社会主义思想，以更高标准、更严要求当好“红色根脉”传承人、守护者。要赓续红色文化根脉，高质量推进革命文化印记、红色文化名人等红色资源保护利用，丰富发展红色精神谱系。要纵深推进铸魂溯源走心工程，紧扣习近平新时代中国特色社会主义思想在金华的探索与实践，加强学习研究、宣传阐释，形成一批富有思想性和原创性的社科成果。

进一步清晰坚持放大特色，打造浙中崛起新局面，争创战略指引新优势。锚定战略方向，保持战略定力，坚定不移沿着正确的方向走下去。要清晰战略定位，深入贯彻习近平总书记14次调研金华重要指示精神，按照“打造浙江中西部中心城市”等定位定向，一以贯之以金义一体化拉动全域同城化，推进组团式发展。要放大区域特色，加强战略执行力，积极推进以产兴城、以城育人、产城融合，不断提升核心城市能级。

坚持以数字化改革为引领，打造系统性变革先行市，争创体制机制新优势。以数字化改革倒逼重构重塑，全面推进生产力水平跃升、生产力关系优化、社会化活力迸发。要打造更多硬核成果，构建完善“152”工作体系，加快推进“三个贯通”，打造更多特色场景应用。要牵引撬动更多领域改革，运用数字化的理念、思维、方法和技术赋能“无证明城市”、农村土地制度改革等重点改革，固化和形成一批创新性、突破性制度成果。

扬商贸之长补制造之短，打造高质量发展重要增长极，争创开放型经济发展新优势。以现代商贸促进制造业转型发展，以先进制造业集群支撑商贸优化升级，跑出高质量发展加速度。要做强商贸服务业，依托自贸片区建设，推动义新欧、义甬舟、跨境

电商开放大通道提质增效，强化义乌世界小商品城等龙头市场辐射带动作用，擦亮商贸大市金字招牌。要补齐制造业短板，持续打好主业引领、招大引强、“腾笼换鸟”等组合拳，提升产业聚集度和竞争力。

超常规落实人才科技首位战略，打造国家创新型城市，争创创新驱动新优势。聚焦人才第一资源、创新第一动力，全方位重塑区域创新体系，为高质量发展提供强有力支撑。要做强科创平台，加快推进浙中科创大走廊建设，争创省实验室和国家级高新区，打造浙江中西部科创中心。要做大创新主体，发挥“金华籍人才较多”优势，健全完善人才引育留用全链条机制和科技创新揭榜挂帅机制，打造浙江中西部人才“蓄水池”。

坚持和发展新时代“浦江经验”“后陈经验”，打造更高水平平安金华、法治金华，争创安全发展新优势。坚持底线思维、发扬斗争精神，更好统筹发展和安全，为高质量发展保驾护航。要强化系统治理，建立健全更加高效管用的风险闭环管控大平安机制，常态化推进疫情防控、信访维稳等风险排查管控，确保政治安全和社会稳定，实现“星级平安金鼎”全覆盖。要强化依法治理，深化“县乡一体、条抓块统”改革和“大综合一体化”执法改革，积极打造践行全过程人民民主市域范例。要强化源头治理，迭代升级“浦江经验”“后陈经验”，推行县级矛调中心“终点站”机制，推动矛盾纠纷就地化解。

传承发扬“双星争华”文化内涵，打造敢打敢拼城市气质，争创以文化人新优势。发挥文化铸魂塑形赋能的强大动能，加快构建以文化力量推动社会进步的新格局。要传承弘扬金华文化精神特质，大力涵育“浙江之心、双星争华”城市特质，进一步提炼符合金华特质气质的文化内涵。要全力打造浙江中西部文化中心，加快推进婺风宋韵研究展示等重点任务，推动文化建设积厚成势、全面跃升。要全域推进精神文明创建，大力弘扬和践行社会主义核心价值观，深化“金华好人”“德耀八婺”品牌，提升全民文明素养和全社会文明程度。

突出“扩中”“提低”导向，打造共同富裕金华样板，争创社会凝聚力新优势。坚决扛起共同富裕历史使命，激励广大群众踊跃投身共同富裕伟大实践。要积极探索“扩中”“提低”金华路径，深化完善“1+5+N”重大改革清单，系统提升增收能力，加快形成橄榄型社会结构。要积极打造山海协作工程升级版，加快武义、磐安和高山远山地区跨越式高质量发展，持续缩小基础设施、产业发展和公共服务差距。

全面深化新时代美丽金华建设，打造浙中大花园，争创生态文明新优势。深入践行“绿水青山就是金山银山”理念，让优良生态环境成为金华最鲜明的底色。要持续打好污染防治攻坚战，系统推进治水治气治土治废治塑，联动推进“清新空气示范区”“无废城市”等建设。要全力推进绿色低碳转型，科学编制并严格落实“双碳”行动方案，实行能耗“双控”，加快构建清洁低碳安全高效的能源体系。要探索生态产品价值实现机制，扎实推进生态产业化、产业生态化，加快构建具有金华特点的常态化GEP核算考核制度和应用体系。

构建党建统领的整体智治体系，打造新时代党建高地，争创全面从严治党新优势。以刀刃向内的自觉推进自我革命，把制度建设贯穿始终，纵深推进全面从严治党。要打造组织新形态，完善以“七张问题清单”为牵引的党建统领工作机制，全面落实“红色根脉强基工程”，加快形成上下贯通、县乡一体的整体智治格局。要打造干部好状态，做实做细德能勤绩廉“素描画像”，深化“两个担当”良性互动，重塑干部队伍干事创业张力。要打造政治好生态，持之以恒抓实党风廉政建设和反腐败斗争，推动唯实惟先、善作善成团队文化在金华蔚然成风。

■汤飞帆
中共衢州市委书记

▲浙江时代锂电材料国际产业合作园开工

奋力书写贯彻“八八战略”践行“八个嘱托”新篇章

省委十四届十次全会是引领全省上下学深悟透党的十九届六中全会精神的思想学习会、政治宣示会，充分彰显了浙江作为红色根脉的政治自觉和政治担当。学习贯彻省委全会精神，关键要学深悟透六中全会精神，从而进一步增强忠诚核心、拥戴核心、紧跟核心的高度自觉，进一步增强学懂弄通做实习近平新时代中国特色社会主义思想的高度自觉，用真挚的感情、坚决的行动，坚定不移做“两个确立”忠诚拥护者、“两个维护”示范引领者。

在忠诚拥护“两个确立”中做到“两个维护”

党的十九届六中全会以历史决议的形式作出“两个确立”这一论断，这是党的十八大以来最重要的政治成果，是我们党在重大历史关头作出的历史性战略性决策。学深悟透六中全会精神，最重要的是深刻认识“两个确立”的决定性意义，进一步增强做到“两个维护”的思想自觉、政治自觉和行动自觉。省委始终把“八八战略”作为引领浙江发展的总纲领、推进浙江各项工作的总方略，在坚持中发展、在继承中创新。省委全会系统总结了浙江全面落实“八八战略”18年来积累形成的8个方面宝贵财富，从省域层面进一步揭示了“过去我们为什么能够成功、未来我们怎样才能继续成功”的基因密码。对衢州来说，关键是要坚定不移、坚持不懈地贯彻落实好习近平总书记寄予衢州的“八个嘱托”、作出的“两次批示”精神，认真总结提炼这几年探索形成的一系列制度机制、抓手载体，并在抓具体工作的推进和落实中不断优化完善、迭代升级，用制度固化优势，努力为全省落实“八八战略”提供更多衢州素材、衢州经验。

在用心感悟初心使命中促进共同富裕

历史决议总结了我们党百年奋斗积累的十条宝贵经验，其中一条就是“坚持人民至上”，并明确提出“推动人的全面发展、全体人民共同富裕取得更为明显的实质性进展”。高质量发展建设共同富裕示范区，是党中央赋予浙江为实现第二个百年奋斗目标探路的重大政治责任、光荣历史使命。省委全会鲜明提出了新时代新征程要全力放大12个新优势，其中一个就是“奋力扛起共同富裕示范区探路的使命担当，放大社会凝聚力新优势”。衢州作为全省实现共同富裕的重点和底板，必须切实担起重任、加快发展，围绕衢州走向共同富裕的战略目标、战略抓手、战略平台，全力推动产业高质量发展，扎实推进“扩中”“提低”，加快县域

跨越式高质量发展，努力形成一批缩小“三大差距”、增进民生福祉的标志性成果。重中之重是坚持“产业为王、工业强市”，深入开展工业强市十大专项行动，全力服务保障全市工业“一号工程”时代锂电项目，着力打造新材料、新能源、集成电路、智能装备、生命健康、特种纸六大标志性产业链，为实现共同富裕注入新的更大增量。

在深刻认识伟大成就中加快改革攻坚

历史决议突出新时代这个重点，从13个方面总结了党的十八大以来的原创性思想、变革性实践、突破性进展和标志性成果。省委全会用“13个前所未有”总结了新时代取得的伟大成就。这些伟大成就的取得，源自于以习近平同志为核心的党中央部署推进的全面深化改革，使许多领域实现历史性变革、系统性重塑、整体性重构。这也充分表明，进入新时代以后，改革创新成为了推动社会向前发展的根本动力。今年以来，省委把数字化改革作为新发展阶段全面深化改革的总抓手，统筹运用数字化技术、数字化思维、数字化认知，对省域治理的体制机制、组织架构、方式流程、手段工具进行了全方位、系统性重塑，探索构建全域覆盖、上下贯通的高水平整体智治体系。衢州作为全省唯一的“县乡一体、条抓块统”改革全市域试点，省市一体、专班攻坚、体系推进，取得了重大共性成果。衢州将持续做好改革“后半篇”文章，加快推进“152”体系与“141”体系全面衔接贯通，做深做实县乡村三级工作界面，不断丰富提升基层治理现代化的“衢州经验”，持续放大体制机制新优势，真正当好“改革先锋”，在全省先行探路。

在全面加强党的建设中抓好干部队伍

党的建设，是党领导的伟大事业不断取得胜利的重要法宝。历史决议提出的“十个明确”，“第一个明确”就是“明确中国特色社会主义最本质的特征是中国共产党领导，中国特色社会主义制度的最大优势是中国共产党领导，中国共产党是最高政治领导力量”；提出的“十个坚持”，首要的一条就是“坚持党的领导”。省委全会深入贯彻新时代党的建设总要求和新时代党的组织路线，明确提出“构建党建统领的整体智治体系，放大全面从严治党新优势”。“红色根脉强基工程”、清廉浙江建设、“七张问题清单”、干部队伍推进现代化建设新能力提升计划，等等，是省委着眼于加强党的全面领导和全面加强党的建设打出的一整套“组合拳”。衢州将认真贯彻落实中央、省委的部署要求，以市县乡换届为契机，全面实施专业技术能力+专业科学精神“两专工程”，大力整治“庸、懒、散、慢、推、拖”问题，推动干部队伍、干部工作系统性重塑，提高领导干部塑造变革能力，以高素质专业化干部队伍推动衢州高质量发展。

在统筹推进贯彻落实中抓好当前工作

学习贯彻成效，最终要由实际工作成果来检验。省委全会系统部署了当前全省上下必须抓紧抓好的8个方面工作，重点突出、精准务实。衢州将紧密结合实际，认真抓好改革发展稳定各项任务落实，奋力书写贯彻“八八战略”、践行“八个嘱托”的新篇章，推动六中全会和省委全会精神在三衢大地落地生根、开花结果。一方面，对标对表全年目标任务，倒排时间、查漏补缺，自我加压、奋力冲刺，确保顺利实现“全年红”；认真谋划明年及今后五年的工作思路，找准可操作可落地的抓手载体，谋实明年一季度开工项目，为明年“开门红”“全年红”打下坚实基础。另一方面，牢牢守住平安稳定底线，充分发挥安委会和8个专委会作用，深入排查化解各类风险隐患和矛盾纠纷，抓紧抓好安全生产、疫情防控、信访积案化解、“两非”整治、网络舆情等工作，坚决维护全市大局安全稳定，努力交出全年经济社会发展高分报表，以优异成绩迎接党的二十大和省第十五次党代会召开。

■何中伟
中共舟山市委书记

舟山市坚定不移沿着习近平总书记指引的路子走下去，全面贯彻落实省委全会精神，勇担使命、实干争先，争做“两个确立”忠诚拥护者、“两个维护”示范引领者，奋力交出新时代跨越式发展的高分答卷。

▲舟山岙山保税油库码头　陈永建 摄

奋力交出新时代跨越式发展的高分答卷

着眼大局，打造双循环海上战略枢纽

牢记总书记关于“舟山港口优势、区位优势、资源优势独特，其开发开放不仅具有区域性的战略意义，而且具有国家层面的战略意义”的嘱托，聚焦聚力新区2.0、自贸试验区等国家战略落地，深度融入“一带一路”和长三角一体化，充分发挥舟山在全球资源配置、链接国内国际双循环中的战略枢纽作用。高标准推进自贸区建设，打造油气全产业链开放发展新优势，加快实现“三个1亿吨”目标，建设油气资源配置中心。推进舟山江海联运服务中心建设，建成规模化江海直达运输船队，推动江海联运数据服务覆盖长江沿线主要节点，加快构建通江达海、功能健全、服务高效的现代化江海联运服务体系。加快实施甬舟铁路等工程，全面推进甬舟“六个一体化”，与宁波共建全球海洋中心城市，支持宁波舟山港建成世界一流强港，参与共建长三角世界级港口群。

勇打头阵，加快构建具有核心竞争力的现代化海洋产业体系

围绕绿色石化、能源贸易消费结算、现代海洋渔业、海洋旅游、现代船舶、海洋电子信息、航空、海事服务、清洁能源与装备制造等九大万千百亿产业链，强化项目谋划招引落地，引进一批“链主型”企业和关键项目，加快构建具有核心竞争力的现代海洋经济体系。实施新一轮“腾笼换鸟、凤凰涅槃”，深化“亩均论英雄”“岸线效益论英雄”改革，探索“楼均论英雄”改革，深入推进低效企业整治提升行动，不断提高土地、岸线等资源要素配置的精准度和有效性，加快倒逼船舶、水产加工等传统产业转型升级，向价值链中高端迈进。坚持开发与保护并举，认真落实海洋环境保护目标责任制，切实改善海洋生态环境，全面促进海洋经济可持续发展。

数字赋能，激活高质量发展动能

牢记总书记关于“以科技创新和数字化变革催生新的发展动能”的指示，坚定不移推进数字化改革，坚持党建统领整体智治，在“152”系统架构下，全面贯通“141”基层治理体系，对市域治理和经济社会运行的体制机制、组织架构、方式流程、手段工具进行全方位、系统性重塑，聚焦国家战略、海洋海岛和改革试点，打造一批有舟山鲜明辨识度和独具魅力的多跨场景应用，形成一批有影响力的标志性成果和典型案例，基本建成“物联海岛，数治舟山”。深入实施营

商环境便利化行动，持续深化“放管服”改革，率先实现“证照分离”改革全覆盖，着力畅通要素循环，打造国际一流的营商环境。以东海实验室为引领，谋划建设海洋科技创新港，突破海洋关键技术应用，大力发展以企业为主体的技术创新中心，引进科研大院大所，激发在舟高校创新活力，打造石化新材料、海洋智能制造、海洋生物、海洋电子信息等四大区域性海洋科技创新高地。持续升级人才政策，全面实施“舟创未来”海纳计划、高校毕业生聚舟计划和新时代工匠培育工程，倾力创建全国海洋人才赛会“第一市”。

绿色发展，描绘海上富春山居图

牢记总书记关于“把绿水青山建得更美，把金山银山做得更大，让绿色成为浙江发展最动人的色彩”的嘱托，全域建设宜居宜业宜游的高品质海上花园城市，打造人与自然和谐共生的最美海岛大花园。持续提升城市品质，加快建设智慧城市，健全文明城市建设常态长效管理机制，高质量构建花园城市、秀丽县城、风情小镇、美丽乡村有机融合的城镇体系。建设海洋历史文化名城，打造一批具有舟山味、国际范的海洋文化地标名片。加快建设海岛公园、海洋文化旅游主题示范岛群和海上体育赛事集聚地，建成全域旅游示范市。全域建设美丽舟山，高标准推进碳达峰碳中和，深入打好治水治气治土治废治塑攻坚战，一体推进山水林田湖草保护修复和蓝色海湾整治，探索海上生态产品价值实现机制，全面构建生态保护和国土空间开发利用新格局，推进海洋特别保护区、国家级海洋牧场建设，全域创建国家生态文明建设示范县（市、区）。

共建共享，打造共同富裕先行市

牢记总书记关于“在高质量发展中促进共同富裕”的重要指示，实施富民惠民安民新举措，构筑共建共治共享的共同富裕美好家园。攻坚收入差距，大力实施“扩中”“提低”改革，实现更加充分高质量就业，推动更多劳动者进入中等收入群体，实施低收入群体同步基本实现现代化行动，实现共同富裕路上一个也不掉队。攻坚城乡差距，加快实现城乡交通、供水、供电、供气同规同网，因地制宜推动城市优质资源向渔农村辐射，做好“一块地”“一片海”“一条鱼”三篇文章。攻坚区域差距，聚焦偏远海岛群众关心的教育、医疗、养老、交通、饮用水等急难愁盼问题，深入实施海岛教育振兴计划和“银龄讲学支援计划”，深化县域医共体建设，打造海岛服务驿站“幸福驿家”，推进“蓝色岛链”水运特色工程，不断提升供水管理一体化覆盖率。健全为民办实事长效机制，实施住房保障、社会救助、慈善公益和高质量助残等四大行动，办好家门口每一所学校，加快完善公共卫生体系，推动优质医疗资源扩容和均衡布局，用心用情做好“一老一小”工作，促进人口可持续发展。

守牢底线，提升城市安全韧性

牢记总书记关于“把人民群众对平安中国建设的要求作为努力方向”的重要指示，统筹发展和安全，打造最安全城市。全面建设法治舟山，深入推进“大综合一体化”行政执法改革，建设法治政府，全力打造强有力的法律监督体系，提升全民法治素养。健全党建统领的整体智治格局，全面推进“县乡一体、条抓块统”改革，健全“一中心四平台一网格”社会治理体系，完善矛盾纠纷调解中心工作机制，打响“海上枫桥”“东海渔嫂”品牌。深化“平安舟山”建设，完善风险闭环管控的大平安机制，提升疫情精密智控能力，加强公共安全体系建设，强化重点领域安全生产精准治理，营造安定和谐的社会环境。

实干争先，关键在人。我们将牢固树立“没有走在前列也是一种风险”的忧患意识，不断完善以“七张问题清单”为牵引的党建统领工作机制，打造忠诚干净担当的高素质专业化干部队伍，坚定不移做“两个确立”忠诚拥护者、“两个维护”示范引领者，为新时代舟山跨越式发展提供坚强的政治保障。

▲台州大陈岛垦荒纪念碑

以“六个走在前列”当好忠诚拥护者示范引领者

■李跃旗
中共台州市委书记

省委十四届十次全会，站在守好“红色根脉”、打造“重要窗口”的政治高度，以党的十九届六中全会精神指引奋进航向、砥砺忠实品格、呼应时代使命、引领共富先行。学习省委全会精神，有三点感受特别深刻：一是回望中国共产党的昨天，浙江无愧是我们党百年奋斗的重要开端，其标志就是红船起航；二是映照中国共产党的今天，浙江无愧是我们党开创新时代的重要开端，其标志就是“八八战略”的省域实践；三是展望中国共产党的明天，浙江无愧是我们党带领人民实现中国式现代化的重要开端，其标志就是打造“重要窗口”和探索共同富裕。

深刻把握浙江在百年党史中的定位、使命和意义，把握“从浙江出发，为全党全国开先例、作示范”的历史逻辑和光荣传统，进一步从中汲取智慧和力量

感悟从一叶红船到巍巍巨轮的历史逻辑，在践行初心使命上更加坚定。我们党从红船起航，扛起历史使命，引领民族复兴，创造了彪炳史册的人间奇迹。到今天，“小小红船”已是巍巍巨轮，我们要从浙江红船这一党的百年成就的历史原点、精神原点出发，深刻感悟党的初心使命，坚定不移当好初心使命的践行者。

感悟从真情拥戴到“两个确立”的历史逻辑，在恪守绝对忠诚上更加坚定。六中全会最核心的政治成果，就是郑重宣示了“两个确立”。作为浙江的干部，在总书记工作过的地方工作，对总书记有着特殊的深厚感情，我们要从浙江、台州发展的精彩蝶变中，感悟“两个确立”背后的历史逻辑、现实意义，发自内心地做“两个确立”最忠诚的拥护者。

感悟从“八八战略”到马克思主义中国化第三次飞跃的历史逻辑，在理论武装头脑上更加坚定。习近平总书记曾经在浙江工作6年，播下了“八八战略”的种子，打开了浙江科学发展之门，也为习近平新时代中国特色社会主义思想奠定了深厚的实践基础和群众基

础。我们要从新思想在浙江的萌发过程与实践成果中，体悟其鲜明的理论创新性、时代引领性和实践指引性，树立起强烈的理论自信，让新时代中国共产党人的思想旗帜始终高高飘扬。

感悟从“重要窗口”到高质量发展建设共同富裕示范区的历史逻辑，在当好示范标杆上更加坚定。浙江肩负着打造“重要窗口”的重大使命，关键是要体现在以共同富裕为基本特征的中国式现代化上。党中央赋予浙江高质量发展建设共同富裕示范区的时代重任，我们要牢牢把握奋进第二个百年的目标任务，在共富先行的新赶考路上积极探路闯关、回应时代之问。

强化守护“红色根脉”、推动“重要窗口”先行的政治姿态，把绝对忠诚讲政治的要求，体现在“六个走在前列”上

砥砺忠实品格，在提升“政治三力”上走在前列。省委全会深刻指出，习近平总书记是我们党应对一切不确定性的最大确定性、最大底气、最大保证。这进一步加深了我们对“两个确立”决定性意义的认识，我们要把拥护“两个确立”作为提高“政治三力”的根本，真正把拥护“两个确立”从认知转化为“两个维护”的行动自觉，发自内心地争做“两个确立”的忠诚拥护者、“两个维护”的示范引领者。

扛起使命重托，在守护红色根脉上走在前列。省委以强烈的政治担当和历史自觉，提出要当好“红色根脉”的坚定守护者，是对大党初心的回应和对百年党史的传承。台州作为浙江“红色根脉”的重要组成部分，必须坚决扛起当好守护者的使命担当，特别要以纵深推进党史学习教育为契机，大力弘扬红船精神以及大陈岛垦荒精神等本土红色精神，进一步把红色基因熔铸进血液、铭刻在灵魂、外化于行动。

保持战略定力，在践行“八八战略”上走在前列。台州要坚定不移沿着“八八战略”指引的路子走下去，在市域层面创新落实机制，加强理论阐释研究，努力结出更加丰硕的理论和实践成果。特别要进一步把续写“八八战略”新篇章与学懂弄通新思想结合起来，与贯彻落实总书记对浙江、台州系列重要指示批示精神贯通起来，进一步融会贯通、学思践悟，努力以一体落实的优异成绩向省委、向党中央、向总书记交出满意答卷。

突出发展先行，在打造“重要窗口”上走在前列。习近平总书记赋予浙江打造“重要窗口”的历史使命，是我们在新起点上干在实处、走在前列、勇立潮头的崭新坐标。台州是中国民营经济发祥地、股份合作经济发源地、市场经济先发地，先发先行历来是台州发展的鲜明本色。我们将始终坚持勇争一流的工作姿态，主动把区域发展、数字化改革、城市建设、创新驱动等中心工作摆到全省、全国格局下审视，努力打造更多的全省首创、全国领先，努力以台州实践、台州样板彰显中国特色社会主义制度的优越性。

树牢为民情怀，在践行为民宗旨上走在前列。人民对美好生活的向往就是我们的奋斗目标。我们将重点聚焦人的全生命周期需求，围绕就业、教育、医疗、住房、养老等优化民生服务供给，在劳有所得、病有所医、老有所养、住有所居等方面不断取得新进展，着力提升“中国最具幸福感城市”成色。同时，持续擦亮台州“民本善治”的治理特色，发扬“三化十二制”“民主恳谈”等好经验好做法，积极打造践行全过程人民民主的市域典范。

走好“九富”路径，在推动共富先行上走在前列。省委全会指出，“要奋力扛起共同富裕示范探路的使命担当，放大社会凝聚力新优势”。台州民富程度高、共富基础好，有潜力有条件、有责任有义务，为全省探索共富之路提供市域范例。我们将持续走深走实“九富”特色路径，扎实推进共同富裕理论创新、实践创新、制度创新和文化创新，突出抓好抓实民营经济创富、山区跨越式发展、构建文化高地润富、打造全生命周期服务体系等一系列重点工作，积极探索“扩中”“提低”和三次分配改革，着力缩小区域、城乡、收入三大差距，加快打造一批有台州辨识度和影响力的共富硬核成果。

▲丽水中心城区

以党的十九届六中全会精神领航新时代奋斗征程

■胡海峰
中共丽水市委书记

积极响应省委十四届十次全会号召，坚定不移做“两个确立”忠诚拥护者、“两个维护”示范引领者，是一项重大政治责任，也是一项重大实践任务。丽水将深刻把握党的十九届六中全会“以史为鉴、开创未来”的政治规律和实践要求，努力把“两个确立”充分转化为“两个维护”的自觉行动，把党的历史经验充分转化为继往开来的实践指引，坚定厉行“丽水之干”，在新时代新征程上积极投身变革性实践，努力争创更多标志性成果，以丽水一域之光为全省大局增光添彩。

从党的百年历史中汲取奋斗实干新动能

历史是最好的教科书，党史是最好的营养剂。我们将准确把握百年党史蕴含的坚定信仰伟力、伟大精神动力和强大制度张力，更好奋进新征程、建功新时代。从中汲取理想信念的力量，引导党员干部认真修好党史这门必修课，尤其深入学习党百年奋斗中不断创新飞跃的最新理论成果，把学懂弄通做实习近平新时代中国特色社会主义思想作为重中之重，做到学思用贯通、知信行统一。从中汲取伟大精神的力量，以深入弘扬践行浙西南革命精神为动力，扎实开展红色基因代代传工程，为“丽水之干”注入更加强大的精神动能。从中汲取先进制度的力量，在学习党史中进一步加深对中国特色社会主义制度体系形成的历史必然性、伟大独创性、巨大优越性的理解和把握，更加坚定制度自信，在市域层面与时俱进坚持和发展好国家制度和治理体系，推动实现市域治理制度设计更趋完备、制度运行更加有效。

以党的宝贵历史经验指引山区现代化建设

党的历史经验是想问题、作决策、办事情的重要遵循。我们将以“十个坚持”历史经验和我省八方面宝贵经验为指引，更好开展符合丽水实际、具有山区特点的现代化建设。坚持把加快跨越式高质量发展作为根本要求，以超常规力度推进“双招双引”战略性先导工程，落实牵一发动全身的“十项战略举措”，创造一切有利条件推动发展规模速度的有力攀升、质量效益的显著提升、路径模式的根本跃升。坚持把创新引领作为核心关键，深化“跨山统筹”市域一体化发

展试点，加快构筑浙西南区域创新体系，推进以科技创新领军的各领域全面创新，实现发展方式和路径的整体重塑、系统变革。坚持把协同推进新型城镇化和乡村振兴作为重大任务，探索符合山区实际的新型城镇化和乡村振兴之路，建设新时代山水花园城市和花园乡村。突出城乡是经济发展平台的功能属性，大力实施产城融合发展战略，把城镇打造成为区域经济增长极的主引擎；深入实施“三化”战略，推进乡村全面振兴，打造农业农村现代化山区样板。

以党的最新理论成果引领高质量绿色发展

党的最新理论成果是最好的实践指南。我们将以此为根本引领，在厉行高质量绿色发展的过程中推进更多理论创新、实践创造和制度创设，更好打造“高水平建设和高质量发展重要窗口”。推动最优生态向最美花园升级，深入打好污染防治攻坚战，以瓯江源头区域山水林田湖草沙一体化保护和修复工程为牵引推进生态治理系统化升级，推动生态环境从天生丽质到治理提质转变。高标准建设诗画浙江大花园最美核心区，打造百山祖国家公园、瓯江山水诗路等旗舰型典范产品，全域创建大花园示范县。推动生态颜值向经济价值转变，大力推进“生态经济化、经济生态化”创新实践，推动经济跨越进入以资源节约型、环境友好型、创新主导型为主要特征的新发展轨道，实现现代化生态经济体系从“初见成型”向“全面构建”迈进。特别要坚定不移主攻生态工业高质量发展，实现工业经济“从有到好、从好到优、从优到强”高阶跨越。推动产品直供向模式输出跨越，以率先建设生态产品价值实现机制示范区为推动，注重与数字化改革形成“双跨融合”，深入推进机制创新、功能拓展、路径开发、标准创设等各方面先行先试，创造和输出更多新时代生态文明建设的“丽水经验”。

在忠实践行初心使命中扎实推动共同富裕

扎实推动共同富裕是践行党的初心使命的根本体现。我们将把促进共同富裕作为为人民谋幸福的重要着力点，奋力打造共同富裕美好社会山区样板。坚持“做大蛋糕”和“分好蛋糕”并重，既聚焦加快发展和富民增收，以全力“做大蛋糕”彰显发展效率夯实“分好蛋糕”的基础；又要把解决地区、城乡、收入三大差距问题作为主攻方向，以合理“分好蛋糕”促进社会公平激发“做大蛋糕”的动力，推动经济社会向更高质量、更加均衡、更可持续的高阶形态迈进。坚持物质生活和精神生活共富，扎实做好普惠性、基础性、兜底性民生工程，瞄准人民群众急难愁盼问题，努力实现人的全生命周期公共服务优质共享。实施新时代文化丽水工程，不断满足群众精神文化需求。坚持以共同奋斗推进共同富裕，旗帜鲜明鼓励勤劳致富、率先致富、先富帮后富，创设群众、企业、社会组织参与共同富裕的平台载体，引导形成万众一心投身共同富裕事业的大好局面。

以自我革命精神推进新时代党的建设新的伟大工程

勇于自我革命、从严管党治党，是我们党最鲜明的政治品格。我们将以刀刃向内的自觉推进党风廉政建设，努力把各级党组织建设得更加坚强有力。着力深化正风肃纪反腐，始终坚持严的主基调，不断将党风廉政建设和反腐败斗争引向深入，全面建设清廉丽水，持续纠治基层“四风”问题特别是形式主义、官僚主义问题，以优良党风促政风带民风，推动新风正气不断充盈。着力建设变革型组织，深入贯彻新时代党的组织路线的科学内涵和实践要求，从更大场景、更深层次推动组织体系系统重塑、功能整体优化；健全市县乡村四级联动抓基层党建的责任体系，实施“红色根脉强基工程”，推动党的基层组织全面进步全面过硬。着力提升干部队伍塑造变革能力，实施干部推进现代化建设新能力提升计划，引导党员干部积极投身到各种急难险重工作和重大改革中去，真正在打硬仗、扛重活、攻难关中练就真功夫，全面提升堪当现代化建设重任的素质和能力。今

扎实做好共同富裕统计监测工作

■张 斌
国家统计局浙江调查总队
党组书记、总队长

深入贯彻党的十九届六中全会精神，扎实做好共同富裕统计监测工作，必须全面系统把握第二个百年奋斗目标对统计调查工作提出的新任务新要求，聚焦浙江高质量发展建设共同富裕示范区这个重大战略任务，以真实可靠的统计调查数据和优质高效的统计调查服务检验学习贯彻成效，更加奋发有为走好新的赶考之路。

学深悟透，切实增强做好共同富裕统计监测的政治自觉和调查担当

《中共中央关于党的百年奋斗重大成就和历史经验的决议》把“坚持人民至上”作为我们党十大宝贵历史经验之一，并强调，坚定不移走全体人民共同富裕道路。浙江国家调查队必须把思想和行动统一到习近平总书记和党中央关于共同富裕的决策部署上来，在逐步实现全体人民共同富裕的新时代找准坐标定位、明确职责使命。

做好共同富裕统计监测，是深入贯彻党的十九届六中全会精神，开启第二个百年奋斗目标新征程的必然要求。全会明确，立足新发展阶段、贯彻新发展理念、构建新发展格局、推动高质量发展，全面深化改革开放，促进共同富裕，坚持在发展中保障和改善民生，协同推进人民富裕、国家强盛、中国美丽。必须自觉把统计调查工作放在促进共同富裕的战略和全局高度来思考、定位、谋划，把党中央的既定战略目标要求转化为统一思想、共同意志、一致行动，在推动共同富裕的伟大实践中展现调查担当。

做好共同富裕统计监测，是全面贯彻落实习近平新时代中国特色社会主义思想，争做“两个确立”忠诚拥护者、“两个维护”示范引领者的必然要求。习近平总书记系统阐述了促进共同富裕要把握的原则、思路和重点任务，明确了着力扩大中等收入群体规模、促进基本公共服务均等化、促进农民农村共同富裕等一系列重点任务。我们要深刻领会习近平总书记关于共同富裕的重要论述精神，并同习近平总书记关于统计工作的重要指示批示精神紧密联系起来把握、真正贯通起来领悟、切实统筹起来落实，在统计调查工作中提高政治站位、站稳人民立场、践行“两个维护”。

做好共同富裕统计监测，是坚持“为国统计、为民调查”理念，立足民生调查“主力军”，推进统计调查现代化改革的必然要求。推动统计现代化改革、更好发挥统计监督职能作用，是党中央关于统计工作的重大决策部署。国家统计局制定了《“十四五”时期统计现代化改革规划》，明确提出“探索建立共同富裕统计监测体系”。我们要准确把握“十四五”时期国家调查队面临的新形势新任务，以统计现代化改革为总抓手，奋力做好浙江共同富裕统计监测工作，为全国探索建立共同富裕统计监测体系提供“浙江经验”。

干在实处，浙江共同富裕统计监测先行先试取得实效

在建党百年之际，党中央赋予浙江高质量发展建设共同富裕示范区的光荣使命。作为扎根浙江的国家调查队，面对新发展阶段的全新重大使命，主动融入浙江共同富裕示范区建设大局，奋力推动共同富裕统计监测先行先试。

收支数据扎实可靠。住户收入是评价共同富裕的关键指标。浙江总队坚持“打铁必须自身硬”，有序推进电子记账和电子问卷调查，持续夯实住户调查的基层基础，提高业务流程规范化水平，抓实抓细居民收入统计。

基础研究先行探索。浙江高质量发展建设共同富裕示范区评价指标体系中，多项指标与浙江总队统计调查

业务工作密切相关。针对当前统计调查制度无法有效支撑的部分指标，总队迅速成立由主要负责同志牵头的工作专班，重点对中等收入群体的界定标准、测算方法，分市出年度调查失业率监测方法等进行创新性研究，为省委、省政府决策提供参考依据。

调查研究务实深入。浙江总队紧扣共同富裕主题，调动全系统力量，汇集全系统智力，开展快速调查，做实调研成果。80余篇反映浙江共同富裕示范区建设新情况新变化，涉及收入、企业、农业、就业、物价等方方面面的高质量调研报告，成为省委、省政府精准施策的重要参考，一些意见建议转化为有关部门工作举措。

建言献策主动有为。浙江总队立足专业职能，从统计调查专业角度建言献策，共享共富指标数据和调研分析成果，为全省共同富裕示范区建设出谋划策。参加全省共同富裕重大改革第一次专题会并作重点发言；多次派员参与省重大改革事项专题会、共同富裕专题研讨，为完善“扩中”“提低”等各项方案提供智力支持。开展“后备军”群体专题调研，摸清底数、分析特征，为“扩中”行动精准提出意见建议。

指数研究取得实效。浙江总队积极谋划综合评价省域共同富裕水平的思路方法，率先开展共同富裕指数研究，主要负责同志担任课题组组长。课题充分利用历史调查数据，结合问卷调查数据和数学统计模型的实证结果，创新性构造共同富裕指数模型，建立共同富裕指数，从纵向、横向两个维度对浙江共同富裕实现程度进行初步评估。

开拓创新，为共同富裕示范区建设提供坚实统计调查支撑

浙江作为共同富裕的先行示范区，正在蹚出一条前人没有走过的路。浙江统计调查要为共同富裕示范区强化统计支撑，必须敢于走别人没有走过的路。必须以全新思维、战略高度，谋划推出牵引性、突破性、创新性的统计调查改革发展举措，做到“四个增强”。

增强制度方法的前瞻性。在国家统计标准和国家统计调查制度框架下，坚持统计调查制度方法先行，提高统计调查制度反映共同富裕示范区建设成效的作用和能力。建立健全中等收入统计监测体系、就业监测体系、农民工市民化进程动态监测体系等，持续完善规范科学的监测方法、评估办法。深化统计指标测算，高质量落实住户调查大样本轮换工作，适度扩充市县调查样本，满足结构性指标分级代表性要求，不断夯实源头数据基础。

增强统计服务的精准性。聚焦浙江省委十四届十次全会决策部署和九大群体、八大路径，扩中提低、减负增收，社保重塑、分配改革，26县加快发展等共同富裕重点课题，觅典型、找亮点、抓关键，动态鲜活准确反映示范区建设成效。研究开展群众对共同富裕示范区建设满意度、获得感专项调查，深层挖掘基层所需、精准传递群众所盼。密切监测物价、房价、粮食、生猪生产等重点领域运行情况，提高研判预判能力，强化统计监测预警作用。

增强手段方式的支撑力，推进统计调查手段方式信息化、数字化、智能化。聚焦数字化改革，迭代升级调查业务数字化转型重点项目，系统谋划整体智治、高效协同的一体化统计调查平台，加快形成统计数字化生态。聚焦调查能力提升，深化遥感大数据等在农业调查中的应用，推进行政记录数据在价格指数编制中的应用，更大力度探索各专业大数据应用改革方向。聚焦数据互通共享，完善统计调查内部数据共享机制，探索行政记录和移动支付大数据在中等收入群体规模监测中的运用，搭建收入群体监测数字化平台。

增强人才队伍的变革力，锻造一支具有前列意识、塑造变革能力的高素质专业化统计调查干部队伍。牢固树立“没有走在前列也是一种风险”的意识，推动全系统党员干部在统计现代化改革大浪中主动识变、求变、应变。充分发挥联合国大数据平台中国区域中心枢纽作用，坚持生成性学习，增强干部的专业素养，激发创造性张力，推动统计调查治理能力现代化。强化实战实训，健全干部成长成才体系机制，在推进共同富裕统计监测重点任务中识别、历练、培养干部，持续放大全系统上下联动、融合贯通的系统优势。今

“童装之都”的“品质革命”

■王道文　温作垒

在“中国童装之都”湖州市吴兴区织里镇，一件童装从设计图变成实体产品，只需要3小时，产业链的每个环节效率，可以精确到以秒为单位，全国平均每卖出2件童装，就有1件出自织里。

近年来，吴兴区通过集聚化、品牌化、差异化的主体培育，前端研、中端管、末端查的产品优化和“一站式”的资源、版权、质量服务，全力推进童装产业质量提升。近3年风险监测显示，织里童装的内在质量指标已提升36%，7家企业入选“中国十大童装品牌”，童装产业成为全省11个质量提升重点支持项目之一。

▲中国童装城

育企有“道”

“通过技术攻坚和流程再造，我们的产品一次合格率提升了1.62个百分点，每年可以节约成本100多万元。”说起正在开展的质量攻坚行动，湖州阿龙衣族服饰有限公司负责人赞不绝口。

今年以来，吴兴区市场监管局等相关部门持续聚焦产业培育，针对部分童装企业“低散乱”的现象，持续推进质量提升攻坚行动，不断优化主体发展进阶模式，为童装产业高质量发展夯实了基础。

集聚化发展势头良好。为实现“抱团取暖”，吴兴区建立了专门的童装产业小微企业园，将发展环境不同的童装企业分类分批引导入园，实现了产业整体集聚化发展。传统童装企业按照统一用能标准、环评处置等方式改造入园；新兴童装企业符合“中国制造2025”七大成长性、科技型产业项目的，优先入园；众创童装企业具备核心技术、科技型的，通过服务培育入园。目前，吴兴区已建成小微园区10个，总建筑面积达157.6万平方米。

品牌化培育效果初现。深化“品字标”公共品牌建设，培育入园后的重点童装企业通过“品字标”认证，推广“一个标准、一次检测、一次认证、全球通行”模式，目前已培育“品字标”企业20家。出台《关于培育织里头部童装企业做强做大的政策意见》，成立童装产业品牌指导服务站，开展政策法规宣传、品牌调研规划、数据采集登记等服务，促进区域经济和特色产业的发展，受惠企业2000余家。

差异化管理精准提升。针对童装小微企业质量管理水平、质量意识、综合实力及业务规模差异化较大的实际，吴兴区在全国首创分类分层分级的“三分法”模式，以小型企业、微型企业、家族作坊式企业为基准，将童装小微企业分为A类、B类、C类，同时根据企业之间质量基础、管理水平、人员素质等差异，将不同类别的企业又分为A1—C3九个级别，明确不同的质量提升方向，制定差异化的企业质量管理体系认证提升方案，并且依托专业机构对企业进行精准帮扶。目前，“三分

法”管理模式已获国家市场监管总局调研认可，在全省嵊州厨具、临海灯饰、义乌商贸物流等6个行业快速复制推广。

提质有“路”

传统制造业想要摆脱低附加值困境，就必须向“微笑曲线”的研发和服务两端延伸。近年来，针对童装产品同质化、标准化生产意识不强、质量不稳定等问题，吴兴区聚焦设计、生产、检验环节的业务优化，不断提升产品的质量。

在前端，强化设计创新提升竞争力。吴兴区深化数字化改革，建立童装设计数字化平台，持续更新平板型库和CAD设计库，引入换装、试衣AR技术，实现个性化定制，目前已为800多家品牌商提供技术支持。同时，组织专业测评机构开展市场调研，深度分析80、90后等主要消费群体的消费习惯，定期发布童装流行色彩趋势、色彩搭配，助力企业紧跟时尚潮流，打造出更多满足用户喜好及需求的设计产品。湖州朗田服饰有限公司借助自主平台开发线上“面料图书馆”，将销售数据分地区分人群处理后，面向设计人员开放以供参考，进一步提高了产品核心竞争力。

在中端，实施标准规范提升管控力。推进童装产品标准化生产，通过统一设备、培训、工艺等要素，全力推动全区91家童装企业的产品对标国际先进标准。强化标准赋能抢抓行业话语权，在对标国家强制性标准基础上进一步提高要求，制定修订《棉麻机织儿童服装》“浙江制造”团体标准，在色牢度、甲醛含量、pH值、异味等性能指标上提高标准门槛，同时编制童装重要标准实施操作手册，指导企业开展实施。

在末端，加大抽检追溯提升约束力。为保证产品质量，吴兴区对全区童装开展靶向抽检，通过“线上+线下”渠道同步进行反溯买样，重点针对绳带、耐久性合格标签等进行抽样检查，今年以来已主动抽检童装1500余批次。同时，建立童装产品缺陷召回监管机制，设立童装产品质量安全伤害信息监测点，目前根据抽检情况共召回问题类童装4823件。吴兴区还加强了监督抽检信息发布，通过政务公开的形式提高消费者的知情权。

服务有“为”

近年来，吴兴区充分运用数字化改革成效，针对童装资源调配不合理、知识产权纠纷多、质量基础设施薄弱等问题，主动打通三条服务渠道，全方位提升了产业质量服务。

行业资源整合“一大脑”。揭榜挂帅，打造童装行业产业大脑，打通原材料供应、生产设计、线上线下销售、第三方集成服务数据，实现了集约采购、协同制造、供应链金融等19项功能，有效解决了产业链上下游协调难、招工难、贷款难等现实问题。目前产业大脑已接入服务2619家童装企业，精准匹配用工岗位1.8万人次，整体产能利用率提升20%以上，为企业提供无抵押、无担保金融服务资金2400万元。

知识产权保护“一张网”。创新知识产权预警，打造“行政+司法”知识产权保护模式，上线全国首家童装知识产权保护预警平台“吴兴知产一点通”，实现法律咨询和纠纷调处“一站式”线上解决。目前，平台已配置在线特邀调解员6名，通过“投诉举报”板块为17家被侵权企业挽回损失50余万元。同时在织里童装城成立版权服务工作站，为公民、法人和其他组织提供高效便捷的版权受理、初审、转报登记、发证服务等“一站式”版权登记服务。

质量基础服务“一站式”。建设童装产业质量基础设施“一站式”服务平台，融合计量、标准、认证认可、检验检测、质量管理等要素资源，已为全区超万家童装企业提供全链条、全方位、全过程质量服务。推动童装企业激活“浙江质量在线”，特邀质量专家25名，针对各自企业的质量问题可以实时面对面在线问诊，目前已有500余家童装企业入驻。今

■沈佳薇
本刊记者

打造法治政府建设“金名片”

行政执法是实施法律法规规章的主要载体和政府履职的主要方式，行政执法体制改革是全面深化改革的重要内容。2020年8月，浙江召开全省法治政府建设暨综合行政执法改革推进会，明确要更大范围统筹跨部门跨领域综合行政执法改革，更大力度推进行政执法整体性、结构性系统集成，形成“整体智治、高效协同”的一体化执法体系，不断提升行政执法效能和群众满意度，把综合行政执法打造成为法治政府建设的“金名片”。

一年来，浙江综合行政执法改革在纵向贯通中发力，在横向协同中出招，在职责明晰上划线，在机构队伍精简上破题……一个权责统一、权威高效的“大综合一体化”行政执法新格局正加速形成。

完善顶层设计

今年7月召开的全省“大综合一体化”行政执法推进会，提出了新时期浙江行政执法改革新目标：到2022年，60%的高频率、高综合、高需求执法事项纳入综合执法范围，综合行政执法事项占整体执法事项20%以上，覆盖60%以上的执法领域，60%的行政执法量由综合行政执法部门承担。

近年来，浙江不断健全综合行政执法政策体系。从《关于深化综合行政执法改革实施意见》等一揽子改革政策出台，到“综合行政执法+部门专业执法”组织体系逐步组建，再到《浙江省综合行政执法事项统一目录》等一系列配套政策文件迭代更新，浙江“大综合一体化”行政执法改革的“四梁八柱”逐渐成型。

今年新印发的《加快推进“大综合一体化”综合行政执法改革实施方案》，为深化综合行政执法改革明确了总体框架和重点任务。《实施方案》提出，要坚持“一张清单管理”，加快建立执法事项总目录，严格落实监管职责，构建全覆盖政府监管体系和全闭环执法体系；坚持“一支队伍管执法”，更大力度整合精简执法队伍，下沉执法权限和力量，着力破解体制机制障碍，加快推进县域和镇街行政执法改革……

浙江以“一张清单管理”模式为抓手，通过全面梳理综合行政执法事项，逐步厘清部门职责和边界，全力破解“多头执法”“无人执法”等执法老大难问题。去年，发展改革等15个部门488项行政处罚事项被纳入综合行政执法清单。今年，在此基础之上，进一步将民族宗教等16个部门264项执法事项纳入，并推动各地继续优化拓展。

据悉，自“双减”政策提出以后，浙江便将违法开办学校或其他教育机构等6项教育领域执法事项统一划转到综合执法部门，并通过印发《全省综合执法“双减”工作方案》、编制行政执法指引等统一规范工作，为“双减”执法的有序推进赋能。

健全体制机制

在浙江，在“大综合”整合前提下，执法“一体化”的组织和运行不断深化，“一支队伍管执法”“综合查一次”“执法监管一件事”等创新探索在基层落地开花。在试点先行、分批推进、全域推广的过程中，从“试点盆景”转变为“改革风景”，综合行政执法的体制机制不断健全。

去年以来，浙江更大力度支持桐庐县、湖州市吴兴区、金华市婺城区、常山县等县（市、区）推进行政执法县域集成改革，出台《乡镇（街道）综合行政执法事项指导目录》，不断深化基层“一支队伍管执法”。通过集中下沉执法事项和力量，完善县级部门与乡镇（街道）案件移送、信息共享、协作配合等衔接机制，突破“县乡一体、条抓块统”改革的属地管理难点，有效破

解基层“看得见、管不着”“管得着、看不见”等治理问题。

截至目前，全省派驻综合行政执法中队1245个，覆盖90%以上的乡镇（街道）。其中，通过赋权方式，以自己名义开展综合执法工作的乡镇（街道）达到111个，基层各类“看得见、管不着”问题得到有效解决，治理能力和法治化水平不断提升。

“综合查一次”是浙江综合行政执法改革一大创新实践，为破解“多头重复执法”和执法扰企扰民等难题提供了有效路径。通过在市、县两级建立行政执法统一协调指挥平台，统筹各部门年度执法监管计划，强化跨部门综合执法监管，推动部门“碎片化”执法向整体政府“一体化”执法转变。

如今，“综合查一次”数字化应用已上线并全省推广，以执法监管“一件事”切入，组织开展跨部门联合执法，实现“进一次门，查多件事，一次到位”。与此同时，浙江还在长三角毗邻地区探索跨区域联动执法，以统一标准、统一检测、统一执法协同，实现跨区域联动响应。

创新执法方式

执法力量“一键指挥”高效调度、无人机“空地一体”配合执法、“人查+机查”协作执法……在数字化改革的牵引下，浙江不断强化数字赋能，加速提升综合行政执法监管的智慧化、精准化水平。

▲杭州市临安区执法人员疏导规范农民自产自销点

今年上半年，桐庐县行政执法中心仅用17分钟处理了“非法采砂”投诉、执法队伍现场处置、乡政府协同处理、执法结果反馈等事项。在过去，即使第一时间派人处置，从县城到现场就需要1个小时，往往人赶到了，非法采砂人员已逃之夭夭。

高效处置依托的是新上线的“行政执法一体化指挥平台”。通过数字化平台，统筹调度全县执法监管力量，构建起“1分钟响应、3分钟出勤、15分钟到场”的快速处置圈，大大提高了执法效能和监管能力。

放眼全省，通过统筹推进统一协调指挥、执法监管、处罚办案、执法监督、证据共享和“两法衔接”等系统建设，建成全省一体化数字执法综合应用，实现互联互通、数据共享，执法全程留痕可追溯。目前，全省掌上执法率达91.3%，投诉举报转执法问题发现率85.6%，较传统检查问题发现率高4.3倍。

除了数字化平台，大数据、区块链、物联感知等现代技术也推动综合执法监管走向智能化。在嘉善县，“灵嗅”在线智管系统的运用，推动2800余家餐饮单位油烟净化装置安装率和清洗率达到100%，有效解决了油污扰民问题；在湖州市吴兴区，“AI鹰眼+无人机巡查”模式推动实现了“非现场执法”，破解了占道经营、违规运输、车辆违停等全天候监管难点，城区道路密闭运输比例从原先40%上升到99%，群众满意度从83.15%升至97.8%，执法辅助人员减少20%。

浙江还推动运行“信用+执法监管”，联通省公共信用信息平台，将行政检查、行政处罚、行政强制等执法监管信息纳入公共信用评价指标，实施差异化分类监管。截至6月底，信用体系应用覆盖39个行业，信用双随机覆盖率达79%。今

▲三门祭冬

敬天忆祖共祭冬

■许淑瑶

“鸣金擂鼓，起大乐。开门放炮，奏细乐。”在恢宏庄重的祭祀音乐中，三门祭冬拉开了序幕。在宗族制度盛行、人们聚族而居的浙江三门县，祭冬这一民俗承载了人们对自然的敬畏、对先人的追思，也寄托了对后人的教诲、对未来的希冀。

2016年，包含三门祭冬习俗在内的“二十四节气——中国人通过观察太阳周年运动而形成的时间知识体系及其实践”被列入联合国教科文组织《人类非物质文化遗产代表名录》。

慎终追远

在二十四节气中，冬至至关重要。《汉书》将冬至列为二十四节气之首。在农耕社会，冬至具有节气和节日的双重内涵，有“冬至大如年”的说法。因此，蕴含着继往开来之意的冬至，成了人们祭祀祖先、承前启后的重要日子。

根据《三门县志》等记载，三门祭冬民俗距今已有700多年的历史，其中以亭旁镇杨家、海游街道上叶、悬渚等村的祭冬规模最大、仪式最完整、传承得最好。

三门祭冬分为家祭和祠祭。祠祭在宗祠中举行，仪式隆重而复杂，是全宗族性的活动。三门宗祠之多，在浙江也不多见，现存宗祠100多处，可见宗族观念之深厚。宗祠建筑大多以传统木结构四合院为主，缀以精致的三门木石雕刻、彩画等。宗祠建筑是精神依托的场所，供奉着祖先的牌位和天、地、人的大道理，维系着一个村庄、一个姓氏的

扫描二维码
阅读《三门祭冬》全书

光荣与秩序。在时光的长河里，追思被妥善地安放，传承赓续、生生不息。

如今，宗祠还增添了文化活动、书画展览、文艺演出、村史陈列等新功能。三门宗祠群不仅仍是祭冬的重要场所，对于研究古代建筑学、民俗学、美学等亦具有一定的历史价值。

宗祠在，祭如在。祭如在，倍思亲，一切都在。

时空互动

在三门，祭冬是一年一度的大典。在祠祭日前几天，便要布置各项事宜，推选主祭人、陪祭人、赞礼、执事等人员，邀请戏班，准备好各色祭品。冬至日凌晨，依照事先选好的时辰开始祭冬仪式。

以目前规模最大、形态最完整的亭旁镇杨家村杨氏祭冬为例，祭冬风俗包括取水、聚族祈天、祭祖、祠堂演戏、宴请老人等仪式。整个过程近两个小时。

祈天祭祖，是三门祭冬仪式中的重中之重，包括问天请天、敬酒叩拜、祭祀者感恩拜天等环节。祭天祈福之后，再进行祭祖的仪式。

祭祖“必丰、必洁、必诚、必敬”，其中最根本的是“敬”，对祖先心存敬畏，“事死如事生”。后人通过虔诚地鞠躬、跪拜、敬献等一系列身体行为表达对先人的崇敬追思。

三献礼是祭祖仪式的核心环节，通过进献食物的方式，传递族人对祖先的情意。三门祭冬的祭品名目繁多，其中酒、猪羊、冬至圆等必不可少。祭品的分享是整个仪式的最后一道程序，称之为“颁胙”，即将祭祖仪式中使用的肉类、面食、蔬果等祭品发给子孙享用。这是先人和子孙的一次跨越时空的互动，象征着善始善终，后人享用、沐浴先人赐予的恩泽，便更有底气、更踏实地开拓新的未来。

20世纪八九十年代以来，沉寂许久的宗族祭祖活动在人们的呼唤中再次回归民俗生活，并焕发出了新的活力，内容与仪式也发生了变化，更加富有新时代的文化特质。

当代祭祖仪式的原则为自愿参与，建立在自由、平等基础上的现代家庭组织，不再以家族管理为主要责任，家族秩序的维护更依赖于族人的自我约束和自我管理。人们在内心情感的推动下，参加庄严的仪式，表达无限的孝思与感恩。

世代相传

为何祭祖的民俗能够在时间的长河中经久不衰？步入新时代我们如何看待这些古老的仪式？

答案就是：时光流转，祭祖的底色永不变——它的推行是对家国历史的认知和教育，更是一种知恩、念恩、报恩的人性教育。我们是谁？我们从哪里来？要到哪里去？这是一代代人不断思考的问题。在那些绵延不断的民俗中，于个人而言，蕴藏着寻找自我、发现自我的答案，于社会而言，有弘扬传统美德、聚族相睦、促进社会和谐的现实意义。

让三门祭冬这块非遗瑰宝重绽光彩，当地采取了众多保护与传承措施，比如收集、整理相关资料，建立三门祭冬数据库；培养传承人，以校园为培训基地，举办“非遗进校园”活动，引领广大青少年主动扛起传承非遗的大旗。

值得一提的是，三门以祭冬为平台，培育出“三门祭冬节”，逐年丰富其内涵，如2019年三门祭冬系列活动一共持续了4天，把更多的民俗融入其中，让更多年轻人有机会走进传统、了解传统、爱上传统……

当然，在丰富和变化中，更要守住底蕴、守住初心。亭旁镇杨家村作为原生态三门祭冬的保护基地，把三门祭冬原汁原味地再现于世人，以保护三门祭冬在特定历史阶段的基因和特质。

在一年中最长的夜晚，享受着甜糯的冬至圆，敬天忆祖、追思先贤，这是三门这片热土上永不停息的脉搏，如一块活化石，记录着千百年来朴素、赤诚而可爱的中国人对幸福生活的无限向往。今

美丽非遗·文脉颂中华
《今日浙江》杂志社
浙江省文化和旅游厅 联办

■王文娟
浙江省妇联党组书记、主席

高质量发展建设共同富裕示范区是党中央赋予浙江的重大历史使命和时代重任。家和万事兴是共同富裕美好社会的生动诠释与实现路径。

浙江省委高度重视家庭工作，以高度的政治自觉把它作为建设共同富裕现代化的最小单元、促进社会和谐的重要基点来谋划，系统集成推进新时代家庭家教家风建设工作。省委常委会专题学习《习近平关于注重家庭家教家风建设论述摘编》，专题研究部署浙江家庭家教家风建设工作，专门发文推进家庭家教家风建设工作走在全国前列。全省各级妇联积极作为，推动家庭建设做深做实、做强做好。

▲最美家庭展示家风家训

让家和万事兴成为
浙江幸福图景

在建设共同富裕示范区大场景中展现家庭作为

家庭是共同富裕示范区建设的基本参与元素，也是共同富裕示范区建设成果受益的基本单位。省妇联积极发挥职能优势，着力打造工作品牌、打通实践路径，努力让每一个家庭成为推动共同富裕的“健康细胞”。

把守好“红色根脉”作为家庭工作之魂。全省各级妇联以“红船女儿说党史”主题巾帼大宣讲为载体，通过面对面、家常式、微课堂，推动党史、新中国史、改革开放史、社会主义发展史宣传教育和社会主义核心价值观走进家庭。联合文旅、教育等部门开展“百万亲子家庭寻访红色根脉”、“颂百年风华 传红色基因”家庭亲子阅读、“颂党恩 传家风”红色家风故事接力宣讲等活动，推动广大家庭传承红色基因，厚植家国情怀。

把培育践行社会主义核心价值观作为家庭工作的根本。联合省文明办持续开展11届文明家庭评选、连续6年选树“最美家庭”，分层分类开展绿色家庭、廉洁家庭等创建，涌现各类典型家庭263万户，700余万户家庭参与立家规传家训。建成浙江省家庭建设展示馆等一批家风馆，广泛开展“万个家庭讲最美”“千村万户亮家风”“好家庭助清廉”等活动，以好家风促进党风政风、带好民风社风。

把立德树人作为家庭教育工作的核心。联合文明办、教育等7部门实施浙江省社区（村）家庭教育指导服务推进行动，成立省级社区家庭教育指导服务中心，依托各级家庭教育指导中心、家长学校，构建覆盖城乡的家庭教育

指导服务体系。积极助力义务教育阶段学校课后服务，开展“百千万助力教育双减”“情系家国共成长”“家庭教育云课堂”等活动，上好家庭思政课、社会思政课，为城乡家庭提供多元化、个性化的指导服务。

把平安和谐作为家庭工作的保障。联合省委组织部、省委宣传部、省委政法委下发《关于深化家庭家教家风建设推进基层社会治理的通知》，推动家庭家教家风在基层社会治理中发挥重要作用。将平安家庭纳入平安浙江建设序列，构建家家有责、家家尽责、家家享有的社会治理共同体。发挥“东海渔嫂”“一格一姐”等巾帼志愿服务队作用，深度参与基层社会治理。建立妇联系统“四必访”制度，实施家庭“三色”动态管理机制，建立婚姻家庭纠纷化解品牌工作室96个，今年前三季度，全省各级妇联排摸婚姻家庭纠纷4.2万起，成功化解率达96%。

在数字化改革浪潮中提升家庭工作智治水平

全面把握新时代城乡家庭结构、功能、观念、生活方式的深刻变化，省妇联以数字赋能、改革创新为动力，整体提升家庭工作水平。

在机制上求突破，提档升级家庭建设综合平台。2019年以来，省妇联整合妇联工作内容、活动项目、资源力量，启动家庭建设综合平台行动计划，实施家庭文明创建、家庭教育推进、家庭平安保障、家庭发展共促、家庭服务提升五大行动，每年开展家庭建设工作月专项行动，推动家庭建设工作上网、数据上云、服务上线，打造“大数据+服务平台”的家庭工作综合体。

在融合上求深化，探索公共服务优质共享。聚焦山区26县和“一老一小”的公共服务短板，省妇联联合民政、教育等部门建立困境妇女、留守儿童关爱服务体系，推进“儿童之家”建设。联合省科协、省社科联实施“母亲科学人文素养倍增行动”。推动有关社会公益组织实施“为妈妈的爱赋能”“代理妈妈结对”等家庭服务项目，推动人的全生命周期公共服务优质共享。

在手段上求升级，打造家庭建设应用场景。以共同富裕为目标，推动家庭家教家风融入未来社区、未来乡村建设，融入数字社会、数字法治等综合应用平台。通过“大数据+铁脚板”模式，打造“浙里家·连心桥”应用，以数字化手段打通联系服务家庭的“最后一公里”。

让浙江家庭家教家风建设成为“闪亮窗眼”

新征程上，省妇联将在省委的坚强领导下，进一步增强政治自觉，引导家庭传承红色基因、守好“红色根脉”，以家庭为主阵地持续放大优势、突出特色、擦亮品牌，推动家庭家教家风建设工作再上新台阶。

放大优势，建好建强共同富裕示范区的最小单元。以社会主义核心价值观为统领，突出城乡、类别特色，大力选树文明家庭、最美家庭、绿色家庭、廉洁家庭等，推动新时代家庭观成为广大家庭的道德规范和行为准则。以家庭教育促进法颁布为契机，深入实施社区（村）家庭教育指导服务行动，做好“双减”政策下的家庭教育工作，健全家校社协同育人机制。以平安家庭建设为抓手，主动融入乡村治理、智慧社区网格化管理，夯实社会治理的家庭根基。以“一老一小”和山区26县家庭为重点，推动妇女儿童发展“十四五”规划实施，深入开展“为妈妈的爱赋能”计划、寒暑假儿童关爱服务等项目，促进家庭公共服务优质共享。

突出特色，数智赋能家庭家教家风建设。以数字化改革为牵引，加强“浙里家·连心桥”应用建设，持续创新家庭家教家风相关应用场景，全方位、立体式、数字化推进家庭建设工作，为城乡家庭提供多元、便捷的掌上服务。

擦亮品牌，提升浙江家庭工作的辨识度。做强家庭建设综合平台，探索构建家庭建设指数体系。做精“妈妈的味道”品牌，在项目化运作、产业链延伸、农旅融合上做文章，增强家庭致富能力。做实“四必访”品牌，推动妇联干部、执委密切联系妇女群众和家庭，不断增强家庭的获得感和幸福感。今

▲杭州市临安区应急物资储备仓库

“地灾智治”抢出新跑道

■杨 晨
本刊记者

“较‘十三五’期间(均值)取得人员伤亡、撤离人数‘双降’和成功避险、有效管控‘双升’的改革初步成效……”10月19日,全省“地灾智治”应用场景建设工作推进会公布了浙江2021年度地质灾害防治工作成绩单。

从“除险安居”到“整体智治”,浙江始终高度重视地质灾害防治工作,持续走在全国前列。率先基本消灭地质灾害隐患点后,浙江正以数字化改革为引领,聚焦应用场景建设,“抢”出新跑道。

应搬尽搬 搬治结合

浙江山地占74%,地质条件脆弱,10万多平方千米的陆地面积中,地质灾害易发区面积近7万平方千米,其中高、中易发区近2万平方千米,是全国地质灾害防治重点省份以及受梅雨和台风雨双重影响的少数省份之一,极易造成人员伤亡。

地质灾害隐患综合治理,是一项与时间赛跑的“生命”工程。面对复杂严峻的地质灾害防治形势,必须与时间赛跑,既等不得,更慢不得。

2017年,浙江就以“应搬尽搬,搬治结合”的方式启动了地质灾害隐患综合治理“除险安居”三年行动。“基本消除地质灾害隐患点1000个”被列入2017年省政府十方面民生实事。到2019年底,基本消除全省直接威胁30人以上重大地质灾害隐患点,隐患点数量减少3000处以上,受威胁人数减少10万人以上。

省政府建立了省地质灾害防治工作联席会议制度,负责全省地质灾害防治工作重大事项的组织协调。在省级层面,对避让搬迁新增建设用地指标按人均80平方米标准下达,对集中安置的避让搬迁项目涉及永久基本农田的,允许各地按照“总量不减、局部微调、统一办理”的原则办理局部调整手续;对淳安县等山区26县和台州市黄岩区、金华市婺城区、兰溪市有关乡镇,地质灾害避让搬迁省级补助在享受异地搬迁人均8400元政策的基础上,省财政再按照人均6600元的标准增加补助。

三年来,“除险安居”三年行动共减少隐患点5665处、消除重大隐患点1454处、减少受威胁人数13万人,极大提升了人民群众的安全感。

数字赋能 护航小康

在全国率先基本消灭地质灾害隐患点后,浙江又率先开启地质灾害全面风险防控,牢牢守护人民群众的生命财产安全。

2020年,出台《浙江省地质灾害“整体智治”三年行动方案(2020—2022年)》,提出地质灾害防治要从人防为主向人防技防并重转变。

4月15日,全国第一个数字化地质灾害动态风险管控平台“浙江省地质灾害防治风险防控平台”正式上线,标志着浙江地质灾害防治工作从静态的隐患治理向动态的风险管控迈出了第一步。

该平台除原有的“地质灾害风险等级预报系统”外,从实时性和重大隐患入手,新增“地质灾害风险实时预警系统”“地质灾害专业监测系统”,以及一个手机App。实时

预警系统和专业监测系统就像为精准预报布下的“天网”和“地网”，不仅能根据各地的实际降雨量，以“小时”为单位预警，更能“盯”住大地的异动，一旦发现灾害前兆立即自动报警，争取更多时间。该平台有效应对了当年历时50天、9轮强降雨的梅雨期和台风“黑格比”的严峻考验，受到一致好评。

“‘智治’强调大数据、物联网、5G等技术在地质灾害防治中的应用。”省自然资源厅相关负责人介绍，新三年行动以地质灾害“风险码”为主线，通过构建集地质灾害监测、分析、预报、预警和应急服务于一体的信息化、智能化和可视化大数据管理平台，实现全省灾前、灾中、灾后的全过程动态科学管理。

与“除险安居”相比，“整体智治”三年行动将实现3个转变：从单部门应对单一灾种向多部门联动应对灾害链转变、从人防为主向人防技防并重转变、从隐患点治理向风险防控转变。

多跨协同　完成闭环

“从仅掌握发生过地灾的隐患点，被新发地灾‘牵着鼻子走’，到辖区‘风险区在哪里’立体管控，临安区的做法很先进，我们回去后也要铺开做……”现场观摩后，来自自然资源部以及四川、贵州、云南等各地代表对杭州在地质灾害精密防治方面的探索成效频频点赞。

临安区地质灾害易发区2883平方千米，占全区总面积的92%。从2020年开始，该区开展试点，通过实施“一坡一卡”调查制度，开发以风险精密智控为核心的地质灾害风险管控平台，加强地质灾害高风险区农民建房管理等举措，初步形成地质灾害风险精密智控防控体系。

统计数据显示，2019年临安管控的地灾风险点仅3个，在发生490起险情的情况下，对应撤离了39191人；到2020年，临安纳入日常监测的风险点、隐患点达到3441个，在当年发生的地灾风险量降到上一年二分之一的情况下，撤离人数降至上一年的十分之一，仅撤了4069人。

“当充分掌握了‘风险在哪里’，防范更主动了，需要撤的人也就更少了。”杭州市规划和自然资源局相关负责人说。迈入新阶段，临安区还以全省数字化改革为契机，积极运用数字孪生技术，通过“风险识别”“监测预警”“防治协同”三个主场景，实现地灾防治多跨协同，赋能地灾防治数智化闭环管理。

不只是临安区，新三年行动开展以来，浙江各地纷纷以数字化改革为引领，推进“地灾智治”应用场景建设，针对地质灾害精密防控的探索已遍地开花。

温州市在现有地质灾害风险“一张图”基础上，探索创新地质灾害高风险区“高空鹰眼”监控，为精准指挥调度等提供实时数据；安吉县从基层防灾减灾需求出发，再造土地用途管制管控地质灾害风险及部门多跨协同流程，打通基层防灾“最后一公里”；临海市把“地灾智治”应用场景建设作为全市数字化改革重点项目，着力加强各部门信息资源共享，真正实现应用场景“能用、管用、好用”。

接下来，浙江将继续坚持顶层设计和基层探索的双向赋能，坚持制度重塑和数字赋能的双轮驱动，坚持风险隐患双控和数字化改革的有机统一，为“两个高水平”和“重要窗口”建设营造安全稳定的环境。今

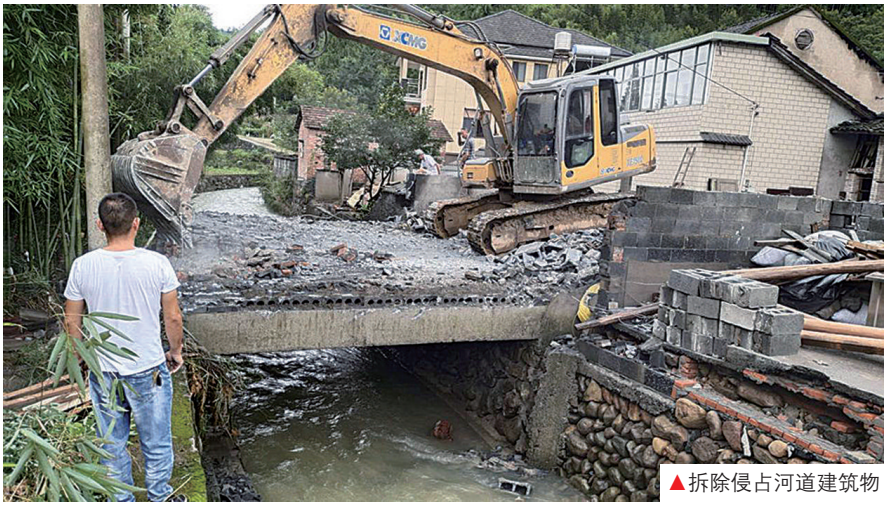

▲拆除侵占河道建筑物

变“急难愁盼”为“满意清单”

■赵晓林　陈　萌

党史学习教育开展以来，浙江省直机关工委立足职能优势，积极对接基层需求，以“送党课、访民情、办实事”为抓手，形成“服务送上门、民情定期集、实事跟踪办”的闭环机制，进一步推动“我为群众办实事、我为企业解难题、我为基层减负担”专题实践活动走深走实。

▲省直机关党员到居住社区集中报到

上门“送”党课

共富是什么？不久前，浙江省直机关新时代青年理论宣讲团沿着盘山公路，一路走进位于淳安县大山深处的安上村，和村中老党员们一起探讨起这个最近在浙江最火热的话题。

宣讲员通过回顾讲述中国近代史里的一个个故事，回答“我是谁”“为了谁”“依靠谁”的中国发展之问。宣讲员说，在淳安县锦湖村，“85后”第一书记朱建江自筹资金装起一条百米高山扶手路，为两位失明老人串起了平安回家路。这个身边故事一下子击中了老人们的情感共鸣点。“我觉得，共富不是口号，而是一件件的实事。”村民李新竹说，自己40多岁才入党，但初心一直坚定，“就是想为村里的人办点好事。”

“学”得深入，才能“做”得扎实。省直机关工委坚持以学为基础，组织开展党史知识竞赛、微型党课比赛、讲书大赛等各类活动，以赛促学，持续激发机关党员干部学习热情。针对一些单位学习资源少、师资弱等问题，特意统筹力量，分门别类主动送课上门。

依托机关工委“青年理论学习提升工程”的深入实施，遴选优秀青年宣讲员组建“新时代机关青年理论宣讲团”，送党课“进机关、进学校、进社区、进农村、进科研机构”，通过“青年人讲给青年人听”，以青春之力奏响时代强音。目前，青年宣讲团成员达到3287人，已开展宣讲7200多场次。

依托机关党校优秀教师队伍，紧扣党史学习教育指定书目和《习近平在浙江》《习近平科学的思维方法在浙江的探索与实践》等重要教材，丰富互动式、实践式、情景式等喜闻乐见的课堂形式。目前，仅机关工委下属省级机关党校选派优秀教师开展送党课活动就有30余次，受到了省商务厅、义乌市直机关等多家单位和职工的广泛好评。

全员“访”民情

“送党课的过程实际也是掌握需求的过程。”省直机关工委相关负责人表示，在原有“三服务”基础上，机关工委结合“月走访”制度，加强与基层群众交流，走访收集一批群众、企业、基层“急难愁盼”问题。

怎样更好地了解基层真实需求？首先要沉下去，沾点泥土味。

“为什么我家茶树长不开？”“您家的茶树在每年采摘后，树梢剪得太多了，不利于茶树的生长和散开。”10月25日，省直机关工委带领农技专家来到淳安县金峰乡，下到田头与茶农聊生产，走进茶厂为

当地特色茶产业发展“把脉”指路。机关党员干部还与村民开起了“圆桌会”，从驻村感受聊到未来规划，从管理“金点子”谈到资源对接，话题越聊越广，村民的心也越来越暖。省直机关工委副书记俞忠勤说，这样的实践活动未完待续，接下来将持续对接金峰乡需求，助力村庄未来的蓝图描绘。

“三为”专题实践活动中，省直机关工委领导班子带头赴基层联系点走访调研，处室每月走访2家基层党组织，已走访50多家单位，组织召开覆盖114家单位10个片组的交流会，收集各类问题300多个。同时，发挥青年党员干部生力军作用，推动省直机关成立青年理论学习小组（宣讲团）1600余个，引导青年通过送党课形式普遍开展走访，了解掌握群众、企业、基层的实际问题。

根据走访情况，省直机关工委围绕贯彻新发展理念、巩固拓展脱贫攻坚成果、推进数字化改革、助力基层治理等重点领域，建立“意见征集、党课服务、数字减负、结对共建、志愿服务、帮扶关爱”等六项服务清单，组织发动省直单位机关党员积极投身解难，定期分析研究，跟踪督办销号，推动取得实实在在的成效。

跟踪“办”实事

走进杭州市西湖区政苑社区，1200多米小区河道经整治提升焕然一新，居民在新建成的民生综合体内乐享文娱活动。“多亏‘党员进社区、共建好家园’活动，减轻了我们压力。”社区党委书记、主任薛建良高兴地说，机关在职党员主动到社区报到服务，不仅全程参与小区旧改方案谋划，还上门当讲解员，原本需要社区花费至少一周时间的旧改方案入户征求意见工作，只用两天就全部完成。

“党员进社区、共建好家园”活动开展以来，浙江省直机关近1400名党员干部到6个集中居住区报到，有效参与社区治理、助推中心工作。今年，杭州政苑社区创新成立金秋党支部，充分调动和发挥离退休党员作用助力基层治理；圣苑先锋志愿队党员两人一组承包一幢或一个单元楼道，进行安全排查和卫生整治；仁苑社区组织先锋志愿队参与“义务巡逻、楼道排查、商铺整治、交通劝导”四项整治，小区环境得到有效改善。

这些，都是省直机关工委深入开展“我为群众办实事、我为企业解难题、我为基层减负担”、紧盯清单干实事的缩影。

淳安县金峰乡安上村位置偏远，产业基础差、村集体收入不高一直是村干部发愁的难题。省直机关工委多次走访后，不仅派出干部担任农村指导员，积极牵线搭桥帮助争取各项政策资金，还因地制宜协助村庄发展高山野茶、安上粉皮、金蜂蜜等“安上三宝”产业，增加村集体经济收入。其中，仅金蜂蜜项目就增加经营性收入18万元，助力每个低收入农户增收1800元。

以点带面，省直机关工委又创新山区26县机关党务干部培训机制，已举办4期培训班，共培训机关党务干部379名。此外，省、市、县、乡四级财政机关党组织赴丽水等地开展“三为”实践专题，破解农业融资“难、贵、烦”问题；省直机关知联会组织成立“心桥”服务团，一支支医疗、农技小分队分赴开化、莲都、青田等山区26县，精准助力当地农业增产、农民增收。今

▲省直机关工委组织农技专家赴淳安县金峰乡开展“三为”专题实践活动

乡村札记

“坝里石仓”的振兴之路

■王建华
松阳县大东坝镇党委书记

今年8月，大东坝镇“幸福小港”项目成功入围中央农村综合性改革试点试验创建区域，获得中央财政资金支持。加上去年获评浙江省农村综合改革集成建设项目试点镇，大东坝镇共争取到上级建设资金2.1亿元。

对于山区乡镇而言，2.1亿元是一笔大数目。这笔钱该用在哪、怎么花，如何让财政资金使用绩效最大化，为全国蹚出一条山区乡村振兴的好路子？

8月26号，我驱车前往古村石仓，想到这个被称为“江南桃花源”的美丽乡村中找寻灵感和思路。

石仓是300多年前客家人迁徙到浙西南后的主要居住地，建有30多幢院落式古民居，白墙黑瓦、雕梁画栋，规模恢宏。近年来，石仓古民居吸引了一批批游客前来游玩，带动了当地特产白老酒和泡豆腐的热销。2018年，村里委托哈佛大学毕业的建筑师徐甜甜设计建造了豆腐工坊，兼具豆腐加工、游客参观体验和活态博物馆的功能。

在豆腐工坊，一位村民得意地对我说：“石仓泡豆腐的黄豆取材本村‘八月黄’大豆，中午入桶下水，需浸泡12个小时，历经12道工序，做出来的泡豆腐绵软香滑、豆香浓郁。”这给了我启发：以豆腐工坊和白老酒工坊为平台，推动泡豆腐和白老酒系列产品标准化、规模化，带动全镇百姓致富。

今年，镇党委启动“石仓工坊”区域公用品牌工程，并将其纳入农综改试点中的乡愁特色产业提升项目。依托合作社，发动村民种植了近2000亩的原种大豆和原种糯稻，全部由合作社收购，供应给工坊作为原料。

以豆腐工坊为平台，镇党委还在蔡宅村谋划新建一个占地2000平方米的标准化豆腐加工厂，日产豆腐750公斤，将直接带动村民致富。前不久，项目负责人谢炳文对我说，项目已进入选址阶段，进展顺利！

与此同时，洋坑埠头蜂蜜工坊也在谋划当中。我们的设想是，蜂蜜工坊既是蜂蜜制作展示馆，也是蜂农交易土蜂蜜的场所，更是网红直播带货场地。去年，在10多名返乡创业青年努力下，仅横樟村通过电商渠道就销售土蜂蜜近2500万元。

蜜甜酒醇豆腐香，乡村特色产业找到了，但“幸福小港”的幸福内涵远不止此。通过逐村走访调研、镇党委班子讨论后，我们确立了“创新创享、和谐和睦、共富共美”的“幸福小港”具体目标。

随后，我们依托中央和省级农综改项目建设和运行载体，谋划了“一心、一带、五区”空间布局，系统实施乡村产业发展、数字乡村发展、促进农民增收、改善乡村治理“四大工程”，涉及14个建设任务、36个子项目，计划总投资5.6亿元。

眼下，总投资2400万元的石仓综合服务中心项目正如火如荼推进中。这个在松阳乡村振兴全国建筑设计大赛中胜出的项目，顺应地势建在茶田之上，有一个诗意的名字“浮丘”。体量较大的农村集市、圆形剧场、民宿大堂等空间，巧妙地隐藏在其绿顶之下。

“浮丘”项目绝对是独一无二的乡村产业综合体。落成后，村民可在集市自由交易土特产，还可利用展销中心宣传推广，近200平方米的电商中心将为“新农人”提供最先进的直播平台，将本地优质土特产源源不断销往全国。

待到这些辨识度极高的建筑镶嵌山间茶园，三大特色产业成型成势，我相信，“坝里石仓”必将成为人们的向往之地、村民的创富乐园，期待这一天早日到来。今

『百年恰是风华正茂』的『秘诀』

叶小文

叶小文，1950年出生，中国社会科学院宗教学博士，中国人民大学博士生导师。

曾任中央社会主义学院党组书记、第一副院长，国家宗教事务局党组书记、局长。

主要著作有《多视角看社会问题》《化对抗为对话》《从心开始的脚步》《小文百篇》《望海楼札记》《中国文化与文化中国》《小文三百篇》《文明的复兴与对话》《做“四有”县委书记》等。

党的十九届六中全会审议通过的《中共中央关于党的百年奋斗重大成就和历史经验的决议》，引起了广泛关注。许多媒体关注到了决议名称上的细节——“前两份有关历史的决议标题都使用了‘问题’一词，而这次则用的是‘重大成就和历史经验’”。这个“名称上的细节”，其实正是中国共产党为什么能够“百年恰是风华正茂”的“秘诀”所在。

“百年恰是风华正茂”，“恰是”揭示了一种历史必然：未来必定继续成功，中国正在开创未来。站在建党百年历史节点上，《中共中央关于党的百年奋斗重大成就和历史经验的决议》是中国共产党百年历史中第三个具有重大意义的历史决议，是激励中国共产党和全国各族人民意气风发向第二个百年奋斗目标进军的新时代新征程的中国版《共产党宣言》。正如马克思、恩格斯所言，“现在是共产党人向全世界公开说明自己的观点、自己的目的、自己的意图并且拿党自己的宣言来反驳关于共产主义幽灵的神话的时候了”。

以史为鉴，方能知兴替。开创未来，要立足本来。回顾百年之问，要聚焦在“过去我们为什么能够成功”。展望未来之答，要更明确“未来我们怎样才能继续成功”。总结党的百年奋斗重大成就和历史经验，是在建党百年历史条件下开启全面建设社会主义现代化国家新征程、在新时代坚持和发展中国特色社会主义的需要；是增强“四个意识”、坚定“四个自信”、做到“两个维护”的需要；是推进党的自我革命、提高全党斗争本领和应对风险挑战能力、永葆党的生机活力、团结带领全国各族人民为实现中华民族伟大复兴的中国梦而继续奋斗的需要。全党要坚持唯物史观和正确党史观，从党的百年奋斗中看清楚过去我们为什么能够成功、弄明白未来我们怎样才能继续成功，从而更加坚定、更加自觉地践行初心使命，在新时代更好坚持和发展中国特色社会主义。

《中共中央关于党的百年奋斗重大成就和历史经验的决议》通篇融汇了百年来中国共产党践行为中国人民谋幸福、为中华民族谋复兴的初心使命所进行的奋斗、牺牲和创造，深刻揭示了“过去我们为什么能够成功、未来我们怎样才能继续成功”，必将对推动全党统一思想、统一意志、统一行动，团结带领全国各族人民以史为鉴、开创未来，在新时代更好坚持和发展中国特色社会主义，产生重大而深远的影响。今

利民之事 丝发必兴

罗正然

清代经学家万斯大在《周官辨非·天官》中有言："利民之事，丝发必兴。"意思是说，凡是有利于百姓的事情，即使再小也要去做。

"天下之大务，莫大于恤民。"古往今来，心里装着百姓安危冷暖，倾情解决百姓"急难愁盼"，是为官执政的大事。苏东坡任徐州知州时，黄河决于澶渊，洪水汇于城下，他"衣裹履屦""庐于城上"，数十天坐镇指挥不回家，守住了城池安全，确保百姓免受水患之苦。

心中有民方能一心为民。"安得广厦千万间，大庇天下寒士俱欢颜"的杜甫，"衙斋卧听萧萧竹，疑是民间疾苦声"的郑板桥，"但愿苍生俱饱暖，不辞辛苦出山林"的于谦等，之所以有行利民之事的深情，愿为百姓解忧难、谋福祉，是因为他们心里装着百姓的安危冷暖。反之，若心中无民，就会对百姓的疾苦无动于衷，甚至为了一己私利损害百姓利益，就像蒲松龄所写《鸦鸟》中山东长山知县杨令，"康熙乙亥间，西塞用兵，市民间骡马运粮。杨假此搜括，地方头畜一空"。

行利民之事，是从政者用"辛苦指数"提升百姓"幸福指数"的过程。唐代名臣狄仁杰刚到大理寺上任时，面对此起彼伏的喊冤声，他通宵达旦，笔不停批，把沉积多年的案件全都清理完毕。柳宗元被贬柳州，依旧倾力为民，拖着缠病的身子日夜操劳，革除积弊，挖井开荒发展生产，兴办教育示民仁爱。他们的为民事迹，无不留下了辛勤汗水的印痕。

历史反复证明，官视民如手足，民视官如亲人；官视民如草芥，民视官如寇仇。东晋十六国时期的后燕王慕容熙残忍无道，史料记载他曾与苻后游畋，"北登白鹿山，东逾青岭，南临沧海而还，士卒为虎狼所杀及冻死者五千人"。为满足自己游玩打猎的爱好，对兵卒和百姓生死熟视无睹，让人深恶痛绝，遭到臣民的反对，最终被反抗推翻。不把百姓疾苦放在心上的人，就会被百姓抛弃。

"人之命在元气，国之命在人心。"打江山、守江山，守的是人民的心。从群众利益出发，把关乎群众利益的一桩桩小事办好，向百姓满意而行，方能赢得人心，得到百姓信赖拥护。建党百年来，我们党始终把群众利益放在第一位，与人民心连心、同呼吸、共命运。1942年，被日寇封锁"扫荡"的晋察冀抗日根据地断粮，树叶成为充饥的主要口粮，聂荣臻严令部队不许采摘村庄方圆15里之内的树叶。"宁可饿着肚子，也不与民争粮""自己有一条被子，也要剪下半条留给老百姓"，才有了人民群众用小米哺育出延安红色政权，用独轮小车推出淮海战役胜利等诸多人间奇迹。

"水有源，故其流之不穷；木有根，故其生之不穷。"今天，我们党践行为中国人民谋幸福、为中华民族谋复兴的初心和使命，尤其要坚持以人民为中心的发展思想，从人民群众关心的事情做起，实现好、维护好、发展好最广大人民根本利益，以为民之心汇聚中华民族伟大复兴最为磅礴、最为持久的力量，保障中国特色社会主义巍巍巨轮行稳致远。

平湖全景

平湖市

“浙农服”探索数字为农新路径

近年来，平湖市创新发展“新仓经验”，围绕乡村振兴、共同富裕重大任务，以“为农服务”一件事为切入点，创新上线“浙农服”场景应用，打造全国性的农业服务和农产品流通的公共服务平台。目前，“浙农服”已在浙江89个县（市、区）及省外5省（市）推广应用。

数字改革破难

针对生产服务供给难、供销对接难、金融授信难、惠农政策落地难、小农户服务覆盖难等痛点难点问题，平湖市全力驱动为农服务方法、流程、手段重塑性变革，打造“浙农服”场景应用。

多跨协同数据全要素归集。围绕“为农服务”一件事，逐项梳理、层层拆解“生产服务、供销服务、信用服务、政策服务、行业监管”等核心任务，打破条块分割、数字鸿沟、行业壁垒，建立统一涉农数据目录，形成由基础数据、检测数据、业务数据、主题数据构成的16个数据仓，集成农产品、农资、农机、贷款、保险、补贴等涉农25个门类，整理数据目录2032项，单日数据交换量20万条以上。

综合集成两端全周期管理。在服务端，形成生产服务、供销服务、信用服务全周期大数据画像，提供农产品、农资、农机、农技、劳务、物流、贷款、保险、农事气象、补贴申请等全门类“一件事”涉农服务；在治理端，形成县域农产品销售量价追踪、农产品质量追溯、农药化肥实名销售、农业面源污染治理等大数据画像，实现农资和农产

基地物联感知

品销售链智能追溯、农资超额购买回收实时监测、农资店异常经营自动预警、补贴前置办理智能审核等功能，实现业务综合指挥决策。

流程再造制度全方位重塑。将新技术运用于涉农领域，再造农合联会员审批管理、农产品区域公用品牌管理、区域品牌补贴核定发放、农废回收、农资及农资店监管、农业数据标准化开放共享等为农服务流程，会员审批、品牌审批、补贴申请、农废回收等业务缩减10余个审批环节，办事效率提高80%以上，初步形成《农合联会员管理办法》《“金平湖”品牌管理办法》《农药废弃包装物回收实施细则》等制度成果，推动涉农资源精准有效配置到各个环节。

引入市场力量

面对“浙农服”建设过程中投入资金大、更新频次高、技术保障难等问题，平湖市创新资金筹措机制，引入市场力量组建成立数字股份公司，在短期内依靠运维费和开发费实现了盈利，在节约财政资金的同时，为数字经济发展注入了新活力。

与茂县签约共建农业数字化服务平台

公司化运作。由平湖市供销社联合省、嘉兴市供销社和技术开发团队组建浙江农合数字科技股份有限公司，实现产权自持、迭代自控，风险共担、成果共享。公司采取“资营分离、政企合作”模式运行，为“浙农服”推广应用提供有力支持。“浙农服”自2019年10月上线以来累计迭代3次，应用名从“金服在线”“数字农合联”最终更名为“浙农服”，模块新增了补贴申领、农展会、数字农家乐等服务内容，成为浙江数字化为农服务的一张“金名片”。

个性化定制。为确保在各地推广中好用易用管用，“浙农服”采取“基础版＋个性定制”开发模式，精准服务每个县市实际需求。今

年7月根据义乌市需求调整了智慧农资模块，短短4个月服务3.43万次，涉金额255.56万元，受到义乌农资店和农户的好评。目前“浙农服”已在全省89个县（市）签约并陆续部署。

经济效益初显。在“浙农服”的开发迭代过程中，浙江农合数字科技股份有限公司业务逐步向省内涉农领域延伸拓展服务，先后开发了长兴芦笋产业数字化应用、天台数字农家乐、临安数字农险等多个应用项目。据测算，2021年该公司服务产值将超3000万元，力争在三年内成为国家高新技术企业。不少已部署使用“浙农服”的县（市），如四川茂县、我省松阳县等地也着手组建实体化数字科技公司，引发“一子落满盘活”的裂变效应。

智慧农资服务前端

显现“窗口”效应

“浙农服”上线以来，在家庭农场、合作社、产业农合联、集团采购商、农服企业、机关机构等类型用户中广泛应用，形成了生产、供销、信用“三位一体”云上合作新格局，为高质量发展建设共同富裕示范区提供了强大动力。

数据反哺，为农服务更精准。将政策、市场、服务、物联网等应用数据通过平台精准反馈给关联用户，提升数据使用效能，指导农户合理安排种植，降低极端天气、病虫灾害和市场波动等随机性变量对农业生产的影响，促进增产增收。“浙农服”上线以来，累计发布农事气象及农气月报25期，市场波动实时对接嘉兴水果市场指数，精准反馈农产品价格波动。

资源畅通，市场对接更高效。“浙农服”把县域、市域、省域的政府和市场资源分层分类管理，引入省、市、县各级农产品流通主体成为B端大客户，农民点点手机，就能把自产自销的瓜果蔬菜卖出好价钱。上线以来，累计促成交易2.02万笔，金额1.3亿元，日活跃量6300人次。同时，相关订单可实时获取更新农产品生产过程、农资使用、农残检测、物流跟踪等全链条数据，农产品每一个关键环节的信息都公开透明。

智慧流通大数据平台

模式共享，对口帮扶更实效。今年以来，平湖市结合对口帮扶工作，先后6次赴吉林通榆、四川茂县对接“浙农服”推广事宜，目前“茂农服”已达成合作意向，省供销社正着手和四川沟通“川农服”建设事宜。这种“技术性造血”帮扶方式，成为浙江对口帮扶工作的新亮点。

浙江省自然资源厅

“海上浙江”新蓝图

舟山海域

浙江是海洋大省，2020年实现海洋生产总值9200多亿元，比2015年增长48.9%，“十三五”期间年均增长约8.3%。近日，浙江省政府印发《浙江省海洋经济发展“十四五”规划》（以下简称《规划》），描绘了浙江海洋经济发展的新蓝图。

《规划》提出，到2025年，浙江要实现深入推进海洋强省建设的目标。海洋经济实力要稳居第一方阵，海洋创新能力要跻身全国前列，海洋研究与试验发展经费投入和省级以上海洋科研机构、创新平台数量明显提升，建成省智慧海洋大数据中心等重点海洋领域的科创平台。

在海洋大省向海洋强省的转变中，浙江一路高歌猛进。

构建全省全域陆海统筹发展新格局。《规划》提出，到2035年浙江要基本建成海洋强省，海洋生产总值在2025年基础上再翻一番，建成世界一流强港。要构建全省全域陆海统筹发展新格局，聚焦海洋“互联网+”，建设完善科技成果转移转化中心，建设世界级临港产业集群，聚力形成两大万亿级海洋产业集群，培育形成三大千亿级海洋产业集群，积极做强若干百亿级海洋产业集群。

打造宁波舟山港世界一流强港。持续提升宁波舟山港在国际集装箱运输体系中的枢纽地位，到2035年集装箱泊位总数达到40个。增强海洋经济对外开放能力，共建“一带一路”国际贸易物流圈，共筑长江经济带江海联运服务网等。合作建设“一带一路”迪拜站，高水平建设宁波“17+1”经贸合作示范区，完善宁波舟山港至中北亚、中东欧国家的国际贸易通道。

关注海洋生态，保障发展持续力。到2025年，浙江要全面落实海洋生态红线保护管控，近岸海域水质优良率均值较“十三五”期间提升5个百分点，大陆自然岸线保有率不低于35%，海岛自然岸线保有率不低于78%。到2035年，全面提升海洋生态保护与资源利用水平。

从“浙”里，向大洋。“十四五”的号角已经吹响，浙江将继续牢固树立“绿水青山就是金山银山”理念，围绕数字化改革和智慧海洋建设，努力向海洋强省的建设目标挺进。

安保誓师大会

浙江省戒毒管理局

推动戒毒工作高质量发展

近年来，浙江司法行政戒毒系统遵循戒毒工作规律，探索以四区分离为基础、以四式管理为特色、以五大专业中心为支撑的“四四五”戒毒模式，实现了戒毒工作由转型发展到定型发展、再到引领发展的迭代升级，创建全国戒毒工作的浙江样板。今年，浙江司法行政戒毒系统对标“高标准安全、高质量戒治、高素质队伍、高水平保障”工作目标，出台《“高质量发展示范戒毒所”建设实施方案(2021—2025年)》。

以高标准安全为基础，推进安全治理水平高质量发展。加强“平安戒毒所”建设，发挥戒毒所党委对执法工作的领导作用，将戒毒执法的重要阶段、重要环节等“五重要”纳入党委日常研究事项。开展“八五”普法，规范公正文明执法、工作指导意见和质效评估标准，确保戒毒执法指引在日常执法活动中全覆盖，执法制约监督体系落到实处、发挥实效。

以高成效戒治为核心，推进戒毒矫治工作高质量发展。针对戒断反应及心瘾，研发测试和评估量表，基于诊断评估工作实施细则，安排心理矫治工具包。推进戒治文化建设，打造浙江“五大教育”戒治特色品牌，引进并使用“个十百千”工程系列精品课程，提高戒毒人员在线教育考试系统应用的普及率。推进社区戒毒(康复)指导站建设，形成集社区戒毒(康复)人员康复、救助、服务为一体的戒毒康复工作新体系。

以高素质队伍为根本，推进民警队伍建设高质量发展。抓好“最美戒毒人员警察”评选、人民警察节、争当“好班子好班长好梯队”等活动，持续优化组织建设。实施“素质能力提升工程”，抓好专业人才库、青年理论讲师团和师资库建设，完善“教学练战考”一体化岗位练兵机制。

以高水平保障为支撑，推进服务保障能力高质量发展。以司法部“智慧戒毒所”创建为牵引，持续推进场所安防硬件基础设施和软件系统迭代升级。建立高度集成的安防指挥平台。积极探索建立戒毒数据共享和数据开放的渠道和模式，打通公安司法双向联动“最后一公里”。全面贯彻“数字赋能”工作要求，打通面向社会的掌上办事窗口。

VR虚拟现实毒瘾评估矫治系统

淳安千岛湖

淳安县

一支队伍呵护一湖秀水

为把千岛湖打造成环境整洁优美、服务功能完善、治安环境称心的康养旅游景观带、共同富裕带和生态休闲走廊，淳安县在“一巡多功能”管理机制基础上，以城市管理综合行政执法体制改革为契机，高效整合执法资源，探索建立千岛湖沿湖沿线综合巡查长效管理机制，用“综合查一次”的高效协同来呵护一湖秀水。

做好“合”

规格高、配置强。成立由县委、县政府主要领导任“双组长”、37个乡镇部门主要部门负责人为成员的领导小组，办公室设在县城市管理局，下设巡查管理科和四个巡查组。

功能多、合力大。建立统一的沿湖沿线巡查队伍，专门巡查沿湖沿线两侧1000米可视范围内存在的违法现象，以及非沿湖沿线两侧1000米可视范围。综合巡查执法队伍力量多元，包括城市管理综合执法队员，并从14个沿湖沿线管理部门抽调17名派驻人员；与部门、乡镇，及创建全国文明城市、迎亚运环境大整治、边坡复绿修复、五水共治指挥部、垃圾分类办等工作机构建立信息共享、定期协商制度；与网格员建立联系对接机制，实时掌握区域风险隐患点。

机制优、运转佳。建立日常巡查、交办督办、情况通报、媒体曝光、举报奖励和责任追究工作机制。对反馈的问题，采取领导督办问效、执法人员报到跟踪、智慧巡查App投诉举报平台流转等方式，及时解决。

做足“巡”

范围广、内容全。日常分4组滚动式巡查，时间上，结合旅游目的地周末、节假日等重点时段及专项夜间巡查特殊要求，实现“5+2”“白+黑”全时段巡查；空间上，以14条主干道、500多千米路陆线、2000多千米的湖岸线为脉络，向周边村庄、道路、溪流、山林、库湾辐射，覆盖千岛湖生态资源核心区域；内容上，在“四边三化”基础上，增加“序化”内容，锁定建设、环境、设施、治安、经营、交通及其他管理等七大方面，基本覆盖沿湖沿线所有问题。

视角多、手段新。突破传统巡查方式，变一维线状巡查为三维立体巡查，变人工巡查为数字化巡查。借助无人机、大巴车、摩托艇、

望远镜等设备，从岸上看湖边、从湖中看岸上、从空中看地上，山体背侧违规种菜和违规开挖、山坳内违建、屋顶垃圾等一大批隐蔽性强、积存时间久的问题得以发现并整治。启用“综合查一次”智慧巡查平台，综合运用临湖移动巡查App终端系统、后台管理系统和“浙政钉”入口等，联合巡查处置沿湖地带建设项目、涉水环保、乱填乱挖、破坏绿化植被、水上浮动设施、垃圾分类和湖面垃圾等违法违法情况，对问题精准定位、实时跟踪、快速反馈。

频率高、强度大。巡查办在“沿线每日巡、沿湖隔日巡”巡查基础上，结合临湖项目督查、迎亚运环境大整治、创建全国文明城市、垃圾分类等阶段性重点工作，每半月确定一个重点进行专题巡查。今年已开展了迎亚运百日环境联合执法、边坡复绿、地质灾害隐患等15个专题巡查。

查处违规垂钓

突出“快”

发现早、介入快。按照“可现场处置的立即处置”原则，约85.4%的“小散乱”问题在现场即时处置到位；对无法现场处置的，采集初始证据后，责任清晰的当场电话联系责任单位口头交办到位，限时整改；情况复杂的快速调查形成书面报告进入协调交办程序，一般限时15天整改到位。

后盾强、规范好。针对巡查中发现的责任单位不明确、违法违规情况不清晰的问题，巡查办现场对问题的职责权属、审批情况、合法合规情况作出快速判断，明确责任单位、落实整治责任。对不具备执法权、现场不能执法到位的问题，巡查人员联系辖区乡镇或附近部门执法人员赶赴现场协助整治到位。

执行强、效果佳。以督办、考核、追责为手段，推进问题快速全面整改。在现场口头交办问题基础上，相关乡镇部门未及时开展整改的，巡查办发送正式交办单进行交办；仍未在固定期限内完成的，巡查办制发督办单进行督办并抄报给县委、县政府。将乡镇部门交办督办事项完成情况列入年度综合考评，巡查办与纪检部门建立责任追究运行机制。

今年1月以来，巡查办共发现各类问题线索2670件，交办单交办408件、督办单1件，整改到位2251件，交办督办案件的处置率达100%。

水上综合巡查

丽水青田千峡湖